北京日報

本報總社地址　北平宣武門外大街二百號　電話南局五四六〇

中華郵政特准掛號立券按照總包寄送之報紙　本報電報掛號二六三九

The Peking Daily News

◁第一萬一八零三號▷

◀今日兩大張零售三分▶

定報價目

▲平市零售每份大洋三分
▲市內每月大洋八角五分　半年大洋四元五角　全年八元五角
▲市外各省報價照市內一律　每月大洋一元五角　半年九角　全年一元八角（日本與各省同）　郵費外加
▲邊遠各處及歐美各國報價與市內相同　郵費按郵局規定寄例照數外加

廣告刊例

▲普通地位每日每方寸五角　六方寸起碼
▲論前及新聞中間照普通地位加倍
▲長期折扣　刊登七天八折　一月六折　滿一年五折　長期刊登從廉面訂

石家莊本報分社

設在大橋街一百三十五號凡定閱本報及惠登廣告手續簡便取費特廉一切辦法皆與北平本報總社相同隨到隨送異常迅速幸希　公察爲荷

北京日報石家莊分社啟

太原本報分社

設在山西太原省城新道街三十四號經理本報在太原一帶分銷及經理本報廣告手續簡便所有報費刊費與本報總社相同凡太原愛閱本報諸君請向本分社訂閱隨到隨送較各別郵寄迅速便利幸希　公鑒爲荷

北京日報太原分社啟

郵政儲金滙業總局通告

本總局改隸郵政總局問題業經中央政治會議決定俟照立法程序制定公佈即可實行改組茲奉交通部命令先將上海儲金滙業局裁撤所有業務歸併本總局辦理以資撙節而示緊縮除內部辦事業已遵令實行歸併外惟對外以結帳等關係自二十三年一月一日起取消上海儲金滙業局名義自是日起所有對外一切業務統以本總局名義繼續接辦理至所用票據存單等因改組後名稱或有變更爲避免一再修改起見一切照舊使用特此通告

白送航空獎券

十一週紀念酬謝主顧　五折放大像並贈送第二期航空獎券

頭獎五十萬元

日期由十二月一日起至十二月二十五日止

賜顧每一元者取像時贈送本館分印獎券一條可有五千元希望餘均類推

大北日夜照像館（啟）

【地址】前門外石頭胡同北口內路西

【電南】客廳五二二一零　營業部八零六

中山文化教育館編輯建設叢書徵稿啓事

本館爲闡釋總理實業計劃輔助建設工作起見特編輯建設叢書四十種主年完成茲將徵稿規則及第一批書目（二十種）分列於下（一）編輯內容本叢書編輯之內容務求其切合實際以爲建設工作之參考投稿者除文字說明外須附以圖表或統計數字（二）應徵手續（甲）投稿者須於二十三年一月底以前將姓名年齡籍貫性別學歷現任職務通信處認編書名編輯主旨與目錄以及參考資料詳敘開向上海福煦路八〇三號本館登記（乙）本館建設叢書審訂委員會審查投稿者編輯主旨及目錄認可後即訂正式契約（如審查不合格者另函通知）（三）字數每種書以三萬字至六萬字爲限（四）體裁文言白話體均可（五）稿費每千字銀元五元圖表另計（六）書目　西南鐵路系統之完成　東方大港之完成　西北鐵路系統之完成　揚子江之整理　黃河之整理　國內電信網之完成　南方大港之完成　揚子江礦之開發　鋼鐵煉製廠之建設　自動車製造廠之建設　煤礦之開發　畜牧事業之改進　航空機製造廠之建設　紡織廠之建設　酸製造廠之建設　水力之開發　屯墾計劃　鹽硫硝

曹安記中行股票遺失聲明

鄙人有曹安記抬頭中國該六九七號五股股票一紙并息摺及圖章同時遺失除向該行掛失外如有中外人士拾得一概作廢特此聲明　曹安仁啓

交通銀行

政府特許發展全國實業之銀行

資本金一千萬元・公積金二百三十餘萬元・前清光緒三十三年創辦・

辦理儲蓄信託及一般銀行業務

總行　上海黃浦灘

外埠分支行　中山路　蚌埠　定海　南京　上海　鎮江　新浦　武進　天津　無錫　漢口　保定　長春　唐山　長沙　蘇州　常熟　觀前街　九江　石家莊　大連　開封　揚州　杭州　泰縣　寧波　濟南　紹興　南通　南京下關　徐州　青島　威海衛　哈爾濱　營口　鄭州　張家口　歸綏　濰縣　四平包

北平分行　北平西河沿　經理室　出納室　會計室　電話南局二一一〇號　南局九三三六號

大華呂宋雪茄烟莊

本莊自運中外各種高等呂宋雪茄烟絲埃及香煙新式烟吸器具應有盡備已於十二月十日開幕請務各界士媛駕臨參觀售價格外從廉以副諸君惠顧之雅意也

西單遊藝商場南門內　電話西局一五五六號　代售航空獎券頭獎五十萬圓　慈善馬票頭獎一萬圓　捷足先登　勿失良機

中法儲蓄會附贈航空公路建設獎券啟事

本會前次贈送建設獎券承儲戶踴躍參加具見愛國熱忱無任慶幸茲該獎券第二期業已發行定於十一月三十日開獎本會爲增加儲戶興趣起見仍援照前屆贈送辦法平津滬漢一律附贈自即日起凡認儲一全會者即附贈建設獎券全號以下分會遞減一張有得本會特獎一萬元及附贈十萬元之希望各大埠均有分會熱心同胞幸勿交臂失之

北平東交民巷西口　中法儲蓄會　詳章函索即寄

中法儲蓄會徵聘本外埠經理專員啟事

本會自民七創辦迄今十有五載爲完全華商經營之強固有獎儲蓄機關分會遍於全國儲戶逾數萬人邇來西北相呼開拓海內方事講求北平市號稱文化粹集之區地繁盛本會爲發展業務起見擬在本埠及外埠（即晉察綏等區域）聘請經理專員專司推銷新會之職務應徵手續至爲簡單待遇特別優厚有志斯業者幸早光臨或通函接洽以免額滿向隅印有簡章函索即寄可得業務發展之實惠　詳章函索即寄

北平中法儲蓄會　東交民巷東端金大樓

瞬息千變

三年，誠能年年進步，用章程，悉由眞實之辦以組正確，不稍假借，因之迄一個五萬元，又有第二個十二個，此皆由於眞實之有此日進無顯之成績也，來入會，此佈。

世事，轉瞬千變，而眞實之理，萬古不磨，故依眞實之理行事，雖在瞬千變之時勢，仍能循規踏矩而萬古不磨，本會自開創有獎儲蓄會以來，已經廿有月增加，不爲環境稍有左右者，此無他，本會一切織，本會一切行動，悉由眞實之章程以進行，忠實今儲戶，已有十二萬五千餘全會之特獎一項，除第已及一萬數千餘元，一二三四等獎，每種已各有六理爲之基礎，而又有忠實之行動，中於入心，始能世有眞知眞實之理，足已應付瞬息千變之世事者速

加入本會　有意想得到之鉅大利益

今後之生活

人生在世，第一是求生存，第二是求活動，所爲生活云者，即此義也，生存須有隱固之資財，活動更藉幸運之機會，象斯二者，人生於世，乃爲不虛，然欲達此志願，必自己求之，不能倖而致也，本會自創辦有獎儲蓄以來，即開世人至便利之生活之門，每月儲零星之款，期滿而得整數之收入，是爲隱固之生活資財，本會每月五萬元之特獎，如今已由第一個而推及於第二個，（一）（二）（三）（四）等獎，每種已各有六十二個，是幸運之機會，隨時可以獲得，即無論何時，皆可活動，是今後解決生活問題，實無有愈於在本會儲蓄者。

儲戶公鑒

本會於十二月二十九號放假一天停止辦公此佈

詳章函索即寄

北京萬國儲蓄會啟　北京王府井大街九十八號　電話東局一五二三號

由納康香煙

名貴之特徵

由納康香煙新自英倫運滬用五色紙捲成加以金咀原料用上等佛及尼烟葉高華名貴得未曾有歌樓舞榭之中酒闌燈炧之際人各一枝則祇見五色繽紛於櫻唇貝齒間其風光韻致誠不足以言語形容故交際界中如斯烟可謂獨擅勝場矣

又名黃龍五色香烟

北平晉和祥雪茄烟公司發售　前外觀音寺電南六二三

▲本市各煙店均代售▼

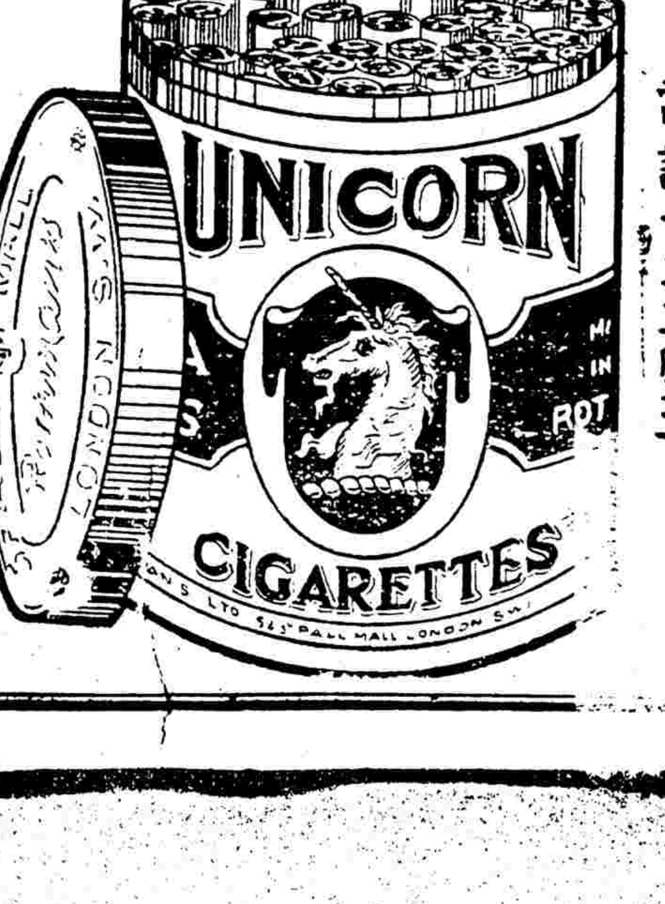

英國羅比門香煙廠出品　中國總經理　福和煙公司　南京路七十九号　電話一二二四五

北平電話局開放北平至保定長途電話通告

案奉　軍事委員會北平分會令開：平保長途電話線，應撥還話局，以作營業。等因，茲定於十月二十日實行營業，並暫定每次收費八角，餘照本局營業章程辦理。特此通告。

影印宋磧砂版大藏經預約展期之聲明

宋刊佛藏六千三百十卷，原帙殘缺，存本極稀，僅陝尚存磧砂本一部，共四期計書六千三百十卷，已歷七百二年，本會特攝原本影印，分四期出書，原帙殘缺者，東遠向晉閩，盡力徵補，完以各處函電紛請展期，爰定於本年十二月底截止預約，凡向本會及上海佛學書局中國書局現購者，仍照預約優待，限期屆滿，概不加價，但數無多，以原印數圓滿爲止，不再加印，謹此佈告。

足，上次發行預約優待，每部五百二十五元（照字價七百五十元減爲七折），另郵費二十元，十二月國外預約截止期以前。

上海威海衛路七一四號　影印宋版藏經會

朱慶瀾　葉恭綽　狄楚青　徐乃昌　丁福保　蔣維喬　吳寄塵　黃贊熙　李國淨　李經緯　等啓

利用最新特別之國內交際電報　爲最新穎之社交方法

特色　價廉　費銀數角可發一電　誠敬　親友表示慶弔慰問用電報較用郵函爲誠敬　便捷　電文簡短一揮即就可交電報局或無線電台免費代譯電碼　代譯

辦法　（一）日期　自本年十月一日起全國電報局無線電台一律收發　（二）價目　分甲乙兩種（甲）華文每字本省二分隔省四分（乙）英文每十字起碼每字本省八分　（三）電文　書寫並以華文或英文明語每一事如結婚添壽慶誕開張升遷及喪葬問疾等　詳情向電報局或無線電台詢問即告

本報常年會計顧問　袁環會計師

受理一切會計職務

國民政府核准會計師之職務如下

辦理會計之組織，管理，稽核，調查，整理，清算，證明，破產，和解，及其他各種會計事務，充任檢查人，清算人，破產管理人，遺產管理人，代辦各項商事，委託人事務，公司，商號，登記，及官廳法院委託事件。

事務所　北平宣武門外北京日報社內

膠濟鐵路行車時刻表

民國二十年七月一日改訂實行

下行列車

站名	青島	大港	膠州	膠州	高密	高密	坊子	坊子	濰縣	濰縣	青州	青州	張店	張店	周村	周村	濟南
各站里數	〇	[illegible]	[illegible]		[illegible]		[illegible]		[illegible]		[illegible]		[illegible]		[illegible]		[illegible]
開到時刻	開	開	到	開	到	開	到	開	到	開	到	開	到	開	到	開	到
五次各等	七，〇〇	七，一一	八，五九	九，〇一	九，三八	九，五三	一一，二九	一一，五四	一二，一四	一二，一七	一三，四四	一三，四六	一四，五三	一五，一〇	一五，三八	一五，四〇	一七，五六
三次各等	一二，〇〇	一二，一一	一三，五三	一三，五五	一四，二六	一四，四一	一六，二二	一六，三七	一六，五七	一七，〇一	一八，一八	一八，二〇	一九，二五	一九，四六	二〇，一一	二〇，一三	二二，二五
十一次三二等	一五，〇〇	一五，一二	一七，三〇	一七，四九	一八，三一	一八，四九	二一，一〇	二一，二五	二一，四九								
十三次三二等							七，〇〇	七，一四	七，二四	七，三四	九，二六	九，四一	一一，〇三	一一，一八	一一，五二	一二，〇二	一五，一二
一次各等	二一，〇〇	二一，一一	二三，四六	二三，四八	二三，一九	二三，三〇	一，〇一	一，一六	一，二六	一，三九	二，五五	二，五七	三，四九	四，〇七	四，三[illegible]	四，三五	六，三〇

上行列車

站名	濟南	周村	周村	張店	張店	青州	青州	濰縣	濰縣	坊子	坊子	高密	高密	膠州	膠州	大港	青島
開到時刻	開	到	開	到	開	到	開	到	開	到	開	到	開	到	開	開	到
六次各等	七，一五	九，三三	九，三五	一〇，〇〇	一〇，二〇	一一，三一	一一，三四	一三，〇四	一三，〇八	一三，二九	一三，五〇	一五，四二	一五，五七	一六，三五	一六，三七	一八，二五	一八，三〇
十二次三等									六，三〇	六，五六	七，一〇	九，二二	九，三九	一〇，二三	一〇，三三	一三，〇七	一三，一三
四次各等	一二，一五	一四，二六	一四，二八	一四，五〇	一五，一二	一六，一九	一六，二一	一七，四一	一七，四五	一八，〇六	一八，二[illegible]	一九，五九	二〇，一二	二〇，四五	二〇，四七	二二，四〇	二二，四九
十四次三二等	一四，一〇	一七，二一	一七，三一	一八，〇一	一八，三三	二〇，〇六	二〇，一九	二二，〇六	二二，一六	二二，四二							
二次各等	二二，〇〇	二三，五九	〇，[illegible]	〇，[illegible]	〇，[illegible]	一，[illegible]	一，[illegible]	二，[illegible]	二，[illegible]	三，[illegible]	三，[illegible]	五，[illegible]	五，[illegible]	五，[illegible]	五，[illegible]	七，[illegible]	七，[illegible]

張繼等四中委明晨抵滬入京
陳濟棠極反對西南另立政權
李白對張繼等表示與粵方一致行動
蔣電汪葉詳述對土地問題處理辦法
閩方叛逆受海軍封鎖壓迫紛紛逃遁

【上海今晨專電】張繼等四中委，昨晨乘傑弗遜總統號輪離港北返，明晨八時半可抵滬，不再勾留，即行入京復命。

【香港今晨專電】一，楊德昭昨晚八時，由省乘車抵港，轉大浦原籍，爲乃父祝壽，即北返，二，李宗仁昨電政務會，續假兩週，赴安南，參觀運動大會，二十一日由邕起程，李品仙隨行，約一週即返，三，政務會昨晨例會，准蕭佛成請假二月，蕭決下週離省過港返滬。

【南昌今晨專電】據報，俄共黨員米夫，持美國護照，赴閩參加僞組織，又聞北赤匪參加逆軍犯浙，已到者約五千人，均易逆軍旗幟符號。

【廣州二十三日專電】一，張繼等四委，昨晚登傑佛臣總統輪，今晨離港，首途赴滬，二，楊德昭前晚抵省，昨謁陳濟棠，報告中央政情，及在京籌接商借欵經過。

【南京二十三日專電】一，海軍部消息，閩方叛逆，因連日受海軍封鎖之壓迫，且聞大艦隊即將南下大舉攻勦，恐慌異常，現已紛紛逃遁，今日馬尾要港司令李孟斌，已率艦隊進駐馬江鎮攝，同時並將日前被逆軍所強佔海軍長門要塞，及馬江海軍各機關，悉數收復云，二，澳洲華僑抗日救國會，漾（二十三）有電到京，請中央緝辦閩亂元兇，肅清叛逆，三，中委黃實，今晨乘輪赴贛謁蔣。

【南昌二十三日專電】蔣委員長，近因閩逆叛亂，亦以所謂計口授田辦法，爲欺騙農民之工具，蔣爲明示本黨對土地政策之主張，頃特電汪精衛，葉楚傖兩氏，詳述年來對土地問題之處理辦法，並力斥赤匪，冒行土地政策之非，提供中央研究參考云。

【本市特訊】某機關接香港電訊，陳濟棠贊成胡主張，而反對西南另立政權，桂方李白對中央代表表示與粵方一致，吳稚暉謂胡之八項政策，亦即南京所欲施行者，但屢爲各種內外困難問題所阻。

【本市特訊】閩浙軍事行動，據某方消息，刻仍未正式接觸，因匪逆方面之軍事佈置，以赤匪彭德懷朱毛等匪軍，集中於將樂順昌一帶，十九路逆軍集中於延平古田一帶，國軍方面，已將光澤崇安相繼克復，於贛邊之黎川資溪，閩邊之光澤崇安浦城壽寧，浙邊之泰順慶元等地，均佈重兵，海軍陸戰隊，則集中於福鼎霞浦以固海口，但以劉和鼎部，駐於建甌延平之間，與逆軍沈光漢部接近，有步哨接觸可能，某要員曾一度飛杭，指示一切，現已飛回某處云。

日武官柴山談
察東日僞軍撤退遲緩
黃守中部昨由延慶開抵涿鹿
張允榮師宋旅過張赴獨石口

【本市特訊】侵入察東喜峯砦之日僞軍，最近如何行動，北平方面，前昨均未得翔實報告，據日武官柴山談，察東日僞軍，現已陸續撤退，並無久駐該處之意，但恐土匪竄入熱境，爲防堵起見，故撤退甚爲遲緩云。

【張家口二十三日電】三十八師長張自忠兩旅及師部，由晉陽泉開抵宣化，最後一旅，在續運中，張今日下午三時乘加車赴宣視察，騎兵第一支隊黃守中部二千餘人，自喜峯砦撤退後，今日全部由延慶開抵涿鹿。（國光社）

【張家口二十三日電】察東日僞軍今日尚未撤退，前方與劉桂棠部毗連，宋哲元派張樹聲張允榮視察察東獨石口赤城防務後，並令劉桂棠迅即移防陽原訓練，防地派暫編第三師張人傑部接替，胡文郁團已到達獨石口，宋鐵林旅第二團王繼賢部，今晨由郭磊莊過張開赴獨石，準備接防赤城，劉桂棠若遵命移防，察東日僞軍事件可全結束，劉雖有不願離赤意，但田剛毅已遄返敦促，結果如何，省府尚未據報，阮玄武今晨到張，謁宋有所報告。（國光社）

【赤城通信】日僞聯合軍大部，槍械齊全，並有飛機五架裝甲汽車四五十輛，突於本月十三日進犯沽源，喜峯砦，青平樓，頭道川一帶，向該處防軍張允榮之馬團，及騎兵支隊黃守中部攻擊，雙方激戰竟日，互有傷亡，終因寡不敵衆，馬團與黃支隊，均向後撤退，十四日赤城縣東面龍門所地界，劉桂棠部夏子明旅防地內，亦發現日僞軍千餘人，夏旅因早已得到報告，預爲戒備，十五日拂曉，敵果向龍門所進攻，當經夏子明率部奮勇防守，相持數小時，敵即向長城外撤退，十五日下午，敵又進犯距龍門所十二三里牧馬堡，亦經夏旅堅守，敵軍未能得逞，刻下日僞軍均已撤出長城綫外云

班禪定年內離蒙晉京
貢覺仲尼等否認達賴被毒害說

【南京二十三日專電】自達賴圓寂後，汪曾電召班禪來京，計商西藏善後問題，聞班已有電復汪，及駐京辦事處，謂年內可由百靈廟動身來京云。

【南京二十三日專電】西藏駐京代表貢覺仲尼等，以各報近載國外消息，謂達賴圓寂係被仇人毒害，今日呈蒙藏會請予取締此種謠傳，略謂達賴佛座，慈悲治藏，恩同瀰遐，全藏上下，愛戴如父母，擁護若天神，舉有所謂仇人，史誰萌此逆謀，此種駭人聽聞之事，顯係出於破壞藏局，別有用心者所爲，懇請鈞會，通知京滬各報，分別更正，並請通知內部，嚴行取締等語。

班禪回藏尚多困難

【本市特訊】據熟悉西藏情形者談，達賴圓寂消息，平方截至現在，尚未得有正式報告，據某君觀察，至於達賴圓寂後，班禪回藏問題，以爲尚不易實現，蓋以西藏情形，約分爲僧衆民衆兩方面，班禪在藏，僅於僧衆方面，有相當地位，於民衆方面之一切政權，皆操達賴之手，取決於四大寺者，前藏三，爲噶拉丹寺，別蟬寺，色拉寺，後藏一，爲布達拉，亦稱扎什倫佈，每寺僧衆約數千之多，其首領稱格斯貴，除主持僧衆一切事務外，於民衆方面，亦有相當力量，至達賴圓寂後之新達賴，與班禪互爲師弟一層，則殊與外傳者不同，蓋所謂新達賴，須拜班禪爲師者，并非新達賴之授綷師，乃達賴之戒師，蓋藏方規定，新達賴於八歲時，須受戒一次，名爲班第戒，至成人時，更受戒一次，名爲格隆戒，除於受戒時，應請班禪者之外，其他政治上，並無班禪之地位，且達賴圓寂，新達賴未選出前，向例以司倫與噶廈主持政務，噶廈職位，較司倫尤高，聞現達賴圓寂，政務仍由噶廈等主持，則班禪回藏問題，恐更有困難，至於達賴究竟是否善終，現仍未查明真相，而藏邊軍事情形，據云，全藏實力有限，因達賴圓寂，眼前形勢，當可緩和云。

錢泰電外部
偕張學良同輪返國
鮑文樾今日離漢赴滬迎張

【南京二十三日專電】外息，駐西班牙公使錢泰，因返國葬親，已電外部，謂乘義郵船康維持號歸國，與張學良同船，下月初可抵滬。

【市息】平軍分會辦公廳主任鮑文樾，日前南下迎接張學良返國，鮑氏昨由漢電平私寓報告，定今日由漢轉贛謁蔣，軍分會委員鮑毓麟，亦已由杭轉返上海，準備赴港迎張。（世界新聞社）

豫豐紗廠糾紛解決
工人維持費已發放

【鄭州二十三日專電】豫豐紗廠糾紛解決後，工人維持費，前日已發放，工方前抬廠方棉紗三八九件，昨已由廠方起回，工會昨招待記者，報告該糾紛解決經過。

更調各地電報局長

【南京二十三日專電】交部頃以部令調委各地電報局長如下，一，調宜昌電報局長吳祺，爲漢口航政局宜昌辦事處主任，二，鹽城電報局長殷庚熙另候任用，調安徽屯溪電報局長金榮接充，三，調景德鎮電報局長吳恒如，爲屯溪電報局長

邢震南擢升指揮官

【南昌二十三日專電】蔣以諸四師師長邢震南，濟資溪第役，身先士卒，戰績卓著，特擢委爲第五路軍守備隊指揮官，又團村之役，我五師二十七團團長段炤中，奮不顧身，爲國捐軀，行營將從優議卹遺孤

鐵道部經濟調查隊
株韶隊由湘抵粵

【南京二十三日專電】鐵部前派大潼株韶兩經濟調查隊出發已兩月，株韶隊業將太原五台等處調查完竣，該路北段調查可告結束，株韶隊已將湘境各縣調查竣事，現已赴粵調查云。

【廣州二十三日專電】鐵部經濟調查隊，昨日到省。

孔祥熙赴杭晤魯滌平
昨語記者遺產稅率已在草擬中

【上海二十三日專電】孔祥熙今晨十時接見記者，首謂滬任財長後，自十月份起，將以前所欠華北軍費，逐漸支付，因國庫空虛，決非一時一刻所能照撥，次謂立法院於上月十七日通過徵收洋米麥稅率，至本月十六日始實行，中間相距一個月，故滬麵粉商已早知洋麥徵稅，今忽要求在財部未正式公布徵稅以前，免稅已購之洋麥七萬五千噸，理由實不充足，決不能照准，且財部目下所徵之稅率，僅及立院通過最高稅率之半弱，對於商艱及民食，均能兼顧，至於外傳元旦起，增加外貨傾銷稅說，與事實不符，財部決徵遺產稅後，各報均有意見發表，如滬銀行界，以爲開徵以後，對於外國銀行存欵，及租界上道路契調查，必極困難，此係過慮，因財部預定徵收手續，例如某甲有若干財產，牛幾子，此後須有親族主持分析遺產，此時調查其數目而徵稅，必無困難發生，至稅率及細則已在草擬中，孔最後談，閩浙邊境，雖風雲日緊，但係小接觸，并未正式開火，將仍在贛，外報所載赴杭說，殊非事實云云，孔今日午後三時一刻車赴杭，晤魯滌平，有所商談，擬明日返滬。

綏宣交通恢復
殘匪將總退却
劉湘電蔣汪報告血戰經過

【市息】綏宣收復後，劉湘曾電蔣汪，報告血戰經過，及匪退却方向，並稱宣綏交通已復，徐向前將王維周部要員扣留，匪有總退却模樣等情，分誌兩電如次。

◇……電一……◇（上略）據報，一）匪佔羅江口，至於鳳凰山匪經我軍痛擊後，大部向浦家塲潰退，宣綏交通已復，王芳舟（陵基）號（二十日）入宣撫城辦理地方善後，五路總指揮部，即由普安塲前移，徐匪因宣漢失敗，憤恨無比，現將王匪維周部要員百餘人扣留，王逃，二，羅澤洲部將赤匪八十一團約五百人圍困歧東寺內，皓晚攻寨，生擒匪三十餘人，匪傷亡約二百餘，羅部跟進，進佔龍鳳塲，新市塲一帶，發現匪遺屍二百餘具，其中多傷而未死者，三，殘匪以北，有總退却模樣等情，特聞，劉湘養（二十二日）申。

◇……電二……◇（上略）昨上中央黨部，文曰，國民政府林主席，行政院汪院長，各部長，南昌蔣委員長鈞鑒，據王總指揮陵基，范副總指揮紹增，徐巧，皓各電稱，第五路軍自馬日午刻全綫開始進攻，由官闞於是夜入佔宣城，而綏城之匪，經我范師猛力進攻，節節敗走，其退綏城時，四門放火，烈餒張天，范師長紹增親身督同特務營入城撲滅餘火，佔領綏城，此役因匪憑恃天險，障碍極多，故我軍皆憤不顧身，逾屍踐踏，計奪獲匪槍械輜重，並俘虜殘匪甚夥，官兵計傷亡一千六百餘，宣城之羅江口東林河口綏城下游之老關廟來溪橋分別搶渡時，匪憑險抗拒，戰鬥甚烈，我以飛機機砲炸彈掩護，激戰入夜，始將對岸之曾家山新朗坡崇實寨孫家灣一帶確實佔領，篠日拂曉，匪集中主力，乘霧反攻，肉搏十數次，匪始潰退，我許旅受重傷團長一員，營長二員，士兵一千六百餘名，刻正督飭各部向文家塲雙廟塲蒲家塲方面分別進擊，務期早日肅清殘匪外，除復電令其迅速進剿中等情，謹電，劉湘號叩等語，特聞，劉湘禡（二十二日）

引水管理委會
海財兩部將組織

【南京二十三日專電】海部日前咨財部請轉飭海關注意防止口岸外籍引水人乘機增加人數，或預訂章程，今復指派海政司長許繼祥爲代表，與財部磋商組織引水管理委員會問題。

趙丕廉即赴京
前晚由五台抵幷

【太原二十三日電】蒙藏委員會副委員長趙丕廉，二十日晨返五台原籍，料理私事，昨晚抵幷，住十餘日赴京，出席四中全會。（復生社）

德使昨午由京返平

【市息】德使陶德曼，前赴京料理使務，於昨上午十一時十分，乘平浦通車返回北平。（中央社）

薊密區行政會議閉幕
殷汝耕昨來平定今晨謁黃報告

【本市特訊】薊密區行政會議，昨日上午十時行閉幕禮，出席通縣縣長張其軍，薊縣縣長孫維善，懷柔縣縣長許文泉，興隆縣縣長李英，平谷縣縣長李興焯，三河縣縣長曹楨，順義縣縣長蘇士俊，玉田縣代表科長曹鍵，遵化縣代表科長江陸靜，列席專員公署秘書錢宗起，王郁駿，仍由專員殷汝耕主席，行禮如儀後，主席致閉會詞，略謂，此次薊密區第一次行政會議，期間甚短，但在此短期內，議決要案十餘起之多，皆係切實能行者，各縣長努力之成績，殊堪佩慰，鄙人於會議時間之外，分別邀請各縣長，面論民生疾苦，地方情狀，各縣長亦均有詳盡之報告，使鄙人平添不少聞見，獲益不淺，還有一層，各縣長之間，平日相隔，少者數十里，多者數百里，職守所羈，相見不易，今藉會議之便，十縣共聚一堂，互相聯絡，互相切磋，此與尋常交際不同，無形中增加了不少行政效率，鄙人甚欣慰，所有議決之案，一兩日內，由本署分別呈函通令，不久即可到達各縣，希望各縣長切實奉行，說到做到，戰區人民痛苦萬狀，我們行政官吏，所負職責甚重，凡會議所未提，而事實所需要，職守所當盡者，亦希望努力做去，鄙人不久即赴各縣巡視，彼時定可實地觀察，各縣長成績如何，至各縣長政務甚繁，當不能常來此地，如有事磋商，或發生困難，務希多通音問，鄙人祇須力所能及，無不幫忙，總之，爲政不在多言，事事須從實際做去，方有効率，願與諸君共勉之，諸位遠道來此，鄙人招待不周，至爲抱歉，敬祝諸君歸途珍重等語，次由通縣縣長張其軍代表答詞云，今日行政會議，形式上雖云閉幕，精神上正是縣長等開始受專員指導之日，在會議中縣長等飽聆專員訓示，對於民衆痛苦之解除，行政效率之增進，獲益狠多，此後自當努力去做，各縣辦事有不了解之處，希望專員多賜指教，各縣有辦不到之處，更希望專員帮忙，縣長等當服從專員之指示，與教誨等語，至十一時散會，本日密雲縣縣長孫書堂，及保安隊姚胡兩隊長，均因有臨時要公發生，先行回署，故不及參加閉幕典禮云，又薊密專員殷汝耕，於昨日下午六時，偕署員霍實，由通縣來平，定今晨晉謁黃郛，報告行政會議經過云。

【通州二十三日電話】薊密區各縣長行政會議，今日閉幕，各縣長當日下午均離通返縣，專員殷汝耕於下午四時許，偕同秘書主任錢宗起，署員霍實，同乘汽車赴平，定今晨謁黃，報告會議經過，請示一切，即出發各縣巡視，約明年一月十五日左右返通。（大陸社）

鄭災民招待所施粥
黃災會再撥欵賑豫災

【鄭州二十三日專電】黃災會鄭災民招待所，昨起開始施粥，並建平民村招待災民，又黃災會再撥豫賑欵二萬八千，即匯汴分發各縣災民。

孔慶宗正起草
調查蒙旗報告

【本市特訊】日前由黃部長派孔慶宗，池中寬赴沽源調查蒙旗調查一切，孔已於日前返平，現正草擬調查報告書中，大約不日即可草就，而池中寬因係參謀本部參謀，現又奉命赴沽源調查一切。

郭泰祺昨午抵巴黎
義德駐英大使同車

【巴黎二十三日電】義大利駐英大使格蘭地，德國駐英大使赫許，中國駐英公使郭泰祺三人，本日午後同車由英抵此。（中央社哈瓦斯）

戰區公債基金保管會
通過保管及辦事細則
津銀行明日開會討論認銷辦法

【市息】華北戰區短期公債基金保管委員會，于昨下午三時仍在政整會會議廳，開第二次會議，出席委員爲周作民，魯穆庭，汪康培，冷家驥，卞白眉（楊朗川代），由周作民主席，討論事項，一，通過基金保管細則，二，通過基金保管會辦事細則，暫先試辦，如有未盡事宜，俟下次會議再行修正，三，推舉常務主任案，四，公推汪士元担任該會秘書，通過，至四時餘始散會。（致中社）

【天津二十三日電話】戰區公債基金保委會，前在平開成立會後，出席會議之銀行界代表卞白眉，業已由平返津，定廿五日在銀行公會召開會議，討論認銷公債辦法。（大陸社）

殷同昨午離平返津

【本市特訊】北寧路局長殷同，日前來平晉謁黃郛，報告晉京經過，茲已公畢，昨日下午二時十分返津云。

【天津二十三日電話】殷同今日下午六時十分由平返津，定日內赴唐山一帶，視察北寧路沿線路政情形。（大陸社）

柴山定今晨赴滬
否認赴香港說

【市息】日使館武官柴山，定今晨八時赴港歡迎張學良，及探聽張回國之行動一節，據柴山昨晨聲明，本人赴滬，純係歡迎鈴木大將，稍留即返平，並不赴港，外傳各節，殊非事實。

京市上月人口增加

【南京二十三日專電】京市十一月份戶口調查，共一三九一七四戶，男四二七六五五口，女二七六九九七口，共七一四六五二口，較上月份增一七零六零人。

國府命令

1任命彭施滌爲湘省府委員此令 2任命楊四忠爲陸軍第二十八師副師長此令 3內部參事雷嘯岑另有任用雷應免本職此令 4任命楊汝澂試署內部參事此令 5任命李覺爲陸軍十九師師長羅甲爲十九師副師長此令（廿三日電傳）

平綏貨車肇事
打旗夫洪良慘斃

【張家口二十三日電】昨張十五里閘家屯站，五十一次貨車，于前日零點脫鈎，前車三輛傾覆，後三輛衝上前車，傷亡六人，內打旗夫洪良慘斃，合順貨棧押貨工人一名重傷，性命難保，洪由車友機警棺殮，肇事責任，車守與車頭推諉中，工程處派工起車修路，至昨晨六時，全路交通已恢復。（國光社）

今晨專電

南京 ◆軍部昨發表駐防南陽七六師二二七旅長王凌雲，兼代南陽警備司令，聞王於日內，即行就職。◆海軍水兵營內，附設之電信士兵班，受業屆滿，部令自二十五日起二十九日止，舉行畢業考試。

漢口 ◆劉湘擬派劉航琛東下，向當局報告剿匪情形。◆國軍佔領鳳凰嶺一帶，殘匪紛向蒲家觀一帶潰竄。

鄭州 ◆邵力子昨午過鄭返陝。

開封 ◆劉峙定今日午後出巡豫西各縣視察，已指定谷重輪劉鍾英等，爲政治點驗團長，車輛準備妥當，升火待發，約週內可返汴。

南昌 ◆中央勦匪宣傳隊前夕抵贛，日內即赴前方，從事勦匪宣傳。

迪化安謐
劉盛電京報告

【南京二十三日專電】宮碧澄得迪化劉文龍，盛世才電告，謂迪化狀安謐，東西兩路攻迪軍隊，業已退去，南路亦經和加尼牙子協同滿漢王（滿漢王係蒙古王徽號）師長佔領焉耆，進駐清水河。

國聯必當維持威權不墜

英法兩國均同此主張　西門定今晚離法赴義

【巴黎二十三日電】英國駐法大使賓萊爾，定于明日邀請旭丹，爾古午宴，由西門主席，法國閣員多人，及參衆兩院外交委員會主席貝郎，赫熱里，均在被請之列，西門將于明日下午五時，由巴黎啟程，前往義大利熱諾瓦城。

【巴黎二十三日電】西門昨日與法國當局會晤，雖私人談話，交換消息性質，但談話情形，甚為親切，英國方面，對於法國各項主張，顯已了解，彼此均以為國聯威權，必當維持於不墜，至法國對於德國重整軍備，及薩爾提前歸還德國兩問題，所持見解，亦為英國所贊同，彼此均以為當由國聯居間，而非法德兩國直接交涉，所可解決云。（以上中央社哈瓦斯）

羅斯福鑄造銀幣佈告全文

繼續有效期限四年

【華盛頓二十一日電】羅斯福總統關于鑄造銀幣之佈告文，全文如下，查一九三三年五月十二日所通過之國會法案，第三章四十三節第二條，總統有權規定九成淨克令之金元重量，並規定九成淨克令之銀元重量，其數量之多寡，如總統在調查後，所覺為穩定國內貨價，或保護通貨所必要者，總統又有權照所定比率，鑄造無限制之金銀硬幣，又查依余調查之結果，余覺在助成國內物價穩定之際，並於遵守現所實行為國會所准的政策與程序之時，為保護吾人對外貿易，以防低賤外幣之不良影響起見，銀價有提高與穩定之必要，又查美代表團所提出之決議案，於一九三三年七月二十七日由世界經濟會議六十六國代表，一致通過規定，各該政府放棄熔化，或減輕銀幣之政策與習慣，規定低值銀票，應以銀幣代之，規定不得成立可抑低銀價之立法案，又查用銀國，中國，印度，西班牙，與產銀國，澳洲，加拿大，墨西哥，秘魯，美國，雙方所締結之補充協定，載明中國允不熔化，或減輕銀幣，以售出其銀，印度允從一九三四年起，四年內，每年出售其銀，不超三千五百萬盎斯，而西班牙亦允在同一時期內，每年出售其銀，不超過五百萬盎斯，印度與西班牙並允此後遵從世界經濟會議所通過之議案，收買若干現銀，產銀國所收銀額，故允各從其本國礦山，從一九三四年購起，以四年為期，此項收進之銀由四國各保持四年，用以鑄幣，或充通貨準備，而不得在四年內售諸市場，並諒解美國在此三千五百萬盎斯之總額中，將每年收進其國內所產之銀　至少二四四二一四一零盎斯，以四年為期，現覺與他國政府合作，既屬適宜，而提高並穩定國內物價，提高用銀國人民購買力，保護吾人對外商務，以防低值的外國通貨之不佳影響，及實行對於六十六國在上述決議案中之諒解，亦屬必要，余美總統羅斯福，根據國會法案，及其他志在國家復興的立法案，所賦予之權力，並根據總統所具之其他權力，並特佈告，并飭令美國各鑄幣局，得收入現銀，以便鑄造標準銀幣，該局依照財政部長，所揭示之規程，須查明其所收入之銀，係從本佈告文之日期起，來自美國，或美國治權下地方之礦山者，鑄幣局局長得原主之自願同意後，須將其收入之銀扣留百分之五十，為鑄幣稅，及美政府代其鑄幣，與運送銀幣之費用，其餘百分之五十，須鑄成標準銀幣，悉數交還原主，扣留之百分五十現銀，由財政部保存之　除鑄造美國銀幣外，不得在一九三七年十二月底以前售出之　財政部長有權擬定規程，以實施本佈告文此項規程，應載有前根據四月二十三日國會法案，即所謂畢特門案者，而製定之條欵，并得加以變更，俾決定方法如何審查，此銀係在本佈告文日期後來自美國，或美國治權下地方之礦山者，本佈告文除經國會法案，或經此後佈告文註銷或修正外，得繼續有效至一九三七年十二月三十一日為止。（中央社路透）

平市參議會昨咨市府

調閱本年收支狀況及各種稅章

【市息】平市參議會，昨咨市政府，請將二十二年本市收支狀況，及市屬各機關各種稅收章區，及罰欵章程，送會參考，以憑審議各案，原文如左。迭准貴府咨請審議修正北平市牲畜稅，及牲屠罰欵章程，及北平市財政局征收腸骨稅章程，經先後列入議程討論，僉以「各該章程均關人民負担，暨市財政之收入，本會為全市人民代表機關，對於本市收支狀況，毫不知悉，而徒為枝枝節節之決議，究竟何者宜增，何者宜減，何者應加修正，何者應仍舊貫，一無依據，不惟有貽閉門造車之譏，抑且有負人民委託之重，應請市政府，將本市二十二年收支狀況，及市屬各機關各種稅收章程及罰欵章程，一併抄送到會，以憑參考，而便審議等因，決議在案，相應咨請查照辦理為荷，此咨北平市政府。

取締白玉霜

市參議員石小川等二十四人所提之取締白玉霜等所演評戲案，前日經市參議會大會通過，昨日特咨送市府，請予查禁，而維風化。

章嘉避壽

嵩祝寺喇嘛唪經

【市息】蒙旗宣化使章嘉，二十二日誕辰，吳佩孚等擬為祝嘏，章嘉以國難期中，事前嚴守秘密，故外間知者甚鮮，章為避壽起見，當日下午偕率全署職員八十餘人，赴中和園聆戲，晚在肉市大福堂聚餐，上午僅有嵩祝寺喇嘛唪經云。

李騰昨午由漢返平

【市息】平漢鐵路駐平辦事處第三課課長李騰，日前代表前委員長何競武赴路答謝員工挽留盛意，李氏在漢勾留五日，昨日下午二時許，搭平漢特別快車回平，記者昨在某處與李氏會晤，據談，本人此次代表何前委員長赴沿路各站致謝挽留盛意，並轉囑以數年來與路方合作之精神，擁護新局長，並特別努力工作，敝局新任正副局長，刻已在漢就職，陳局長短期內即北來視察路務，北平辦事處沈處長辭職事，本人于二十一晚十時離漢時尚無所聞云，又訊，該路駐平辦事處長沈亞華，于昨日到漢，日內返平，外傳易人說不確。

日后誕生親王

平津日僑昨慶祝

【東京二十三日電】官方宣稱，今晨六時三十九分，日后已舉一雄，產後子母均安。（中央社路透）

【市息】日皇后於昨日晨誕生一親王，北平日使館接東京來電報告後，即於十一時，舉行慶祝會，到該國僑民甚多，政整會委員長黃郛，派殷同代表前往致賀。

【天津二十三日電話】日皇后今晨誕生親王消息到津後，日租界於清晨即放砲誌慶，津市居民，初因不明真相，曾有一度驚擾，午後一時，日本各學校學生，在公園舉行遊行，駐津日軍，同時亦在海光寺兵營舉行慶祝大會，八時，日居留民舉行提燈大會，鞭砲聲不絕，至通電話時尚未止息。（大陸社）

日將在滬辦俄文報

進行反蘇聯宣傳

【市息】據某方情報，日人在滬擬出版一俄文報，宣傳日本計劃，同時進行反蘇聯宣傳工作，聞該報主筆，將由白俄拿蓋依旦洛夫擔任，并由斯勞瓦報職員布樹熱夫，担任助理云（中央社）

津公安局炸彈發生後　各嫌疑犯昨在嚴鞫中

甯向南昨日下午召開治安會議

【天津二十三日電話】省會公安局昨晚發生炸彈案後，華界即盤夜戒嚴，冀主席于學忠，事後即電召甯向南局長到府，面致慰意，同時對於維持地方公安，有明晰之指示，并令嚴緝擲彈主犯，甯於今晨一時許始返局，今日下午在公安局內，召集所屬官佐，舉行緊急會議，對維持治安，組補反動等辦法，均有詳細討論，昨夜所捕之嫌疑犯，現正在嚴鞫中，公安局附近舖戶，今日亦有數人被傳訊。（大陸社）

蒙古留平同鄉會決議

定下星期日開成立大會

【市息】蒙古留平同鄉會，昨日下午三時在門樓胡同，蒙藏委員會駐平辦事處長李丹山私邸，開第三次籌備會，該會已於日前開籌備會兩次，第一次討論該會組織法等問題，第二次討論會址（決定在禮士胡同），及修改組織法等問題，昨日所開之第三次籌備會，計到那彥圖，李丹山，梁芝祥，金養浩，趙福海，馬星南，恩和阿木爾等十餘人，討論事件，一，推派代表，赴社會局市黨部，及蒙藏委員會駐平辦事處等，請取消以前之兩個蒙古同鄉會名義，二，決定下星期日（三十一）開成立大會云，又息　蒙古同鄉，本有內蒙古同鄉會，與蒙古同鄉會兩個名稱，於向社會局呈請立案時，該局以同一地方，有兩個同樣性質之機關，請求立案，不便定其准駁，當據情呈報蒙藏委員會，請示遵行，旋由蒙藏會令仰駐平辦事處辦理，該處因兩蒙古同鄉會，意見微有出入，適蒙同鄉白雲梯等，相繼來平，故由白雲梯，那彥圖，李丹山等三人名義，召開蒙古同鄉談話會，向兩同鄉會分別疏通，將舊有名義取消，歸併成立一蒙古留平同鄉會，於談話會席上，本定廿七日開成立大會，嗣以兩同鄉會間，尚有意見隔閡之處，未經完全調停竣事，是以是日未能成立，現已經李丹山等，分向各蒙同鄉間，繼續疏通，兩方意見，已頗接近，故定於下星期日，開成立大會云。

鄭國材逝世兩週年

冀黨部昨開紀念會

【市息】冀省黨部昨日舉行鄭委員國材逝世兩週年紀念日，該會於斯日上午十一時，特召集全體工作人員，在該會鄭委員紀念碑前舉行紀念會，由陳委員訪先主席，先向黨國旗暨總理遺像行最敬禮，繼由主席恭讀總理遺囑，全體為鄭故委員默念三分鐘，由主席獻花，向鄭故委員遺像行最敬禮後，即行散會。（國光社）

津壽緣會弊竇疊出

【天津二十三日電話】津市福康，延康兩壽緣會，發生積欠賻金，職員潛逃事件後，二十一日特一區壽緣會會員，因催發賻金，與該會發生衝突，經警察調解，未致擴大，翌日該會職員，即避匿不見，該會會員今日聚集四百餘名，包圍社會局請願，令該會清還積欠，該局派員接見，並囑以後如有請求，可派代表到局，不必聚衆　四時許始散。（復生社）

津市民決呈請法院

【天津二十三日電話】津市各界代表，今日為王一民案，於下午三時在法租界明湖春舉行會議，討論結果，決呈請法院着令王一民將所吞飛機捐欵，全數繳出，否則，發封王氏不動產抵償云。（大陸社）

冀河務會定期舉行

【天津二十三日電話】冀建設廳召集之河務會議，定二十七日，在津舉行，各處提案，均經陸續郵寄到津，經該廳分別審查，列入議程，黃河河務局長孫慶澤，今日有電到津，報告開會時，決定趕來出席。（復生社）

平津國貨工廠　資本大者均行虧累

小資本者則較有贏餘

【天津二十三日電話】天津國貨陳列館，決定搜集華北國貨工商業統計材料，編輯「國貨年鑑」一書，內分特產品，工業品，及各工商公會，工廠，商店，概況等類，關於二十二年度材料，該館已函請實業廳轉令各縣府局匯齊送館，以備參考，至平津兩地工商狀況，則由該館自行調查，預計明年五月即可編輯完竣，平津一帶國貨工廠，據該館調查所得，計二百餘家，所有大資本工廠均行虧累，小資本者，則較有贏餘，實為可注意之觀象，又該會前所舉辦之國貨展覽會閉幕後，所有出品均經審察委員會審察給獎，現因審委嚴智開等，因故赴平，故尚有二類出品，未能審查完畢，一俟全部審查終了，即由該館將獎狀送呈實業廳蓋印，發給出品人，大約明年一月底可發出。（復生社）

通縣女師潮正澎湃中

全體大會議決準備以絕食驅盧

【市息】通縣第六女子師範驅逐校長風潮，連日益見澎湃，該校校長盧濂瑜前日來平有所活動，結果飽受打擊，已於昨日下午二時搭車回通，學生方面，前晚曾向黨部公安局請求，結果極佳，學生並擬在今日發表第一次宣言，公告社會，各方對學生同情者日衆，並皆表示願給予經濟上之援助。

◆謁余晉龢◆　該校學生請願團，因盧校長濂瑜，有向地方當局請示以武力解散學生團體之傳聞，該團乃於前晚四時許派代表王淑澄，王志清二人，赴公安局請求保護，由局長余晉龢，親自接見，代表呈遞文件，并述明來意後，余對學生表示，公安局方面並未接得任何方面之解散學生請願團體之請求，亦未允許任何方面，是項要求，今後學生留平一日，公安局自當負責保護一日，只要學生無軌外行動，局方決不干涉其居住之自由，最後並婉言勸導學生，作事應平心靜氣，不宜燥急，尤盼以學業為重，毋作無味犧牲，余氏勸導歷一小時，代表始與辭而出。

◆全體大會◆　該校學生請願團，於前晚召集全體大會，議決三點，一，發表第二次宣言，公佈盧氏之陰謀險詐，二，請河北省同鄉會援助，三，如不達到驅盧目的．而或遇有以武力強迫學生回校者，決以絕食力爭云。

社會新聞

昨開軍警憲聯防會議

討論切實聯防保衛治安

平津衛戍司令部

平津衛戍司令部昨日下午三時，在該部召集軍警憲聯防會議，出席者為衛戍司令于樹常，市府代表余晉龢，公安局代表治安股主任王執中，陸軍三十二軍，五十三軍，五十七軍，二十五師，一百零五師，憲兵司令部各代表，及四郊各署長等，由于樹常主席，當經決議，對軍警憲切實聯防負責保衛平市治安辦法，為三十二軍担任東郊，五十三軍担任西郊，五十七軍二十五師担任北郊，百零五師担任南郊，協同警憲，維持治安，直至四時一刻，方行散會，所有未盡事宜，定下星期一，再行召集會議商討一切云。

王小跨等昨解衛戍部

頑強不懼將處以極刑

桿匪王小跨王二跨等，業經公安局審訊，供認結夥搶刧綁票勒贖不諱，該局本定前日將王小跨等解送衛戍部究辦，因前日正值該部放假，改於昨日下午二時起解，王小跨，王二跨，韓桂連乾尖等四人，乘汽車，其餘匪犯均乘大敞車，沿途均有警探戒備，到部後，即由軍法處宮法官審訊，匪等頑強，毫無懼意，當法官問王小跨做過多少案時，據稱，穿灰衣者（即軍人）打死四五十人，黑衣者（即警察）二三十人，並稱，不必問了，請從快執行，云云，衛戍部本定即電請軍分會照准，當日執行槍決，嗣因連接控呈，並以王小跨兇惡已極，擬呈請准處極刑，並聞有用鍘刀處死云。

袁良昨巡視公安局

平市長袁良，昨晨九時，赴公安局巡視各科處，并檢閱消防隊，由警車隊表演各種技術，閱畢，袁氏即在公安局大禮堂，召集全體人員訓話，勉以努力服務多為人民謀福利云。

新年仍禁售鞭砲

公安局昨令各區隊

平市公安局，昨令各區隊，以新年春節在即，仍應援照上年辦法，查禁發售有聲鞭炮，以維治安。

剪子扎下　鮮血直流

張順當場出彩

東四牌樓北大街，門牌一二八號，住戶張順，年五十歲，大興縣人，素在附近一帶地方各槓房，抬槓為生，月間所得，頗足供給個人花費，惟張某素嗜杯中物。

每飲必醉　醉後即時與人無事尋非，藉故吵鬧，張有友人溫文瑞者，年二十八歲，大興縣人，前與張某同當槓夫，對耶穌教極為信仰，後乃入教充教徒，今歲春間溫因賦閒無事，手中頗感拮据，乃與張商議，還入伊家中同居，張某允後，溫於今春三月間遂遷入，平日兩人感情尚稱和睦，不料忽於前日下午五時許，張某自外歸來，喝得

酩酊大醉　扶醉入屋，見溫坐於屋內，張即開言惡語，破口大罵，侮辱耶穌教徒，溫某聞言，當向其質問，張即以惡言相對，致將溫某招惱，兩人撕打一處，張力大於溫，遂將其倒地痛毆，溫以其欺人過甚，一時情急，當由抽屜內，尋出剪子一把，背於身後，撲向張某面前，向張之頭部

用力便扎　張某躲閃不及，頭部上額處被扎傷兩穴，鮮血直流，倒於地上，張某痛極，大呼救人，鄰人聞聲，甚為奇異，當即趕至屋內，見溫某形色慌張，持剪將溫扎傷，急外出鳴警，該管內三區署第五段警察關舒元，李潤生等，聞聲趕來查看，溫某欲逃，警等當將其捉獲，解送區署，因見張某傷勢過重，復電知內三區署，派員將受傷人送往錢糧胡同內城官醫院救治云。

李德龍指女以騙財

西城高義伯胡同八號，住戶張女士名俊清，年四十餘歲，尚未出閣，手中頗有積蓄，伊以隻身一人家事繁瑣，遂託北溝沿二百十三號住戶趙王氏代覓一幼女，幫助料理家務，數月前趙王氏領一女至張家，該女據稱名李淑貞，年十二歲，係密雲縣人，因家境甚貧，父母雙亡，逃難來平，俊清見其頗為伶俐，乃出洋六十元將其留下，惟李淑貞來張家甫及二日，眉峯緊皺，時欲外出，形跡甚為可疑，俊清再三追問，淑貞始吐實情，原伊係宛平人，住帥府莊五號，其父李德龍，令伊外出騙財，俊清聞言情急，當外出鳴警，添傳趙王氏李德龍到案，一併帶往內四區，略為審訊後，復轉解地方法院究辦云。

娛樂消息

◇顧蘭孫，焦菊芳，劉文偉等，組慶和成社，今日在富源樓宴客。

◇劉硯芳次女，下月三日于歸，假忠豐堂辦理。

◇李萬春等一行，昨日離漢，今日抵石家莊，演十日，即返平。

◇孟小冬，定於元旦起，在開明演兩晚。

◇程硯秋，定明後日由泰安返平。（梯）

◇滬訊，尚小雲，沈麗鶯一行七十餘人，於二十一晚抵滬，尚寓中央飯店二百零三號，日內即在三星舞台登台（致）

今日劇目

◆白天「哈爾飛」韓世昌「胖姑學舌」「廣德」白玉霜「蘇小小」「吉祥」荀慧

聽訟

蘇桂舫跟其母同居

關蘇氏跟玉關氏要人被駁斥

天橋著名鼓姬蘇桂舫，因事涉訟在地方法院羈押，經其舅母玉關氏具保開釋，旋即有關蘇氏遞呈法院控告玉關氏隱匿．請求令其將人交出，惟桂舫之生母為甄玉氏，係玉關氏丈夫之妹，玉關氏又為關蘇氏之夫姊，關蘇氏現年四十三歲，天津人，在宜外南橫街居住，其夫本隸商界，因常赴姊家看望，遂與其姊之小姑甄玉氏勾引成姦，後即姘度，生有一女名貴子，於四歲時，即由關蘇氏撫養，後即改名蘇桂舫，學唱大鼓，名噪一時，此時被拘，經玉關氏保出，即交與鐵香爐四號甄玉氏家中，關蘇氏素倚桂舫為錢樹子，今見大姑將桂舫交其生母，心懷不滿，因而遞呈控告，昨日下午三時許，法院開庭審理，屆時推事升坐，將關蘇氏，玉關氏（玉春氏）二八，傳喚進庭，先詢關蘇氏，供年四十三歲，天津人，住南橫街，為商，問，你因為什麼告玉關氏呢，供，我丈夫跟玉關氏她的大姑子甄玉氏，姘度十幾年了，甄玉氏產生一個女孩子叫貴子，由貴子四歲，就歸我養活著，後來長大啦，我叫她（貴子）學唱大鼓，名叫蘇桂舫，在天橋和義軒落子館演唱，問，你不要說那些個沒有用的話，你是告玉關氏，你請求什麼，供，我是跟玉關氏要人，叫玉關氏把蘇貴子交給我，問，甄玉氏是玉關氏她丈夫的胞妹，甄玉氏跟你丈夫是姘度，生下一個女兒叫貴子，供，是，問，你為何跟玉關氏要人呢，供，貴子在法院檢察處，是玉關氏給保出去的，問，現在貴子在什麼地方住著呢，供，聽說貴子在三里河東鐵香爐門牌四號住著呢，是王鳳祥給找的房，問，你不要說，你也跟玉關氏要不著人哪，次訊玉關氏，供年五十七歲，大興縣人，住順治門外爛縵胡同三十七號，為商，問，關蘇氏是你什麼人呢，供，關蘇氏是我娘家兄弟媳婦，我是關蘇氏的大姑子，問，甄玉氏是你什麼人呢，供，甄玉氏是我丈夫出嫁的胞妹，問，蘇貴子是誰的女兒呢，供，是甄玉氏跟我娘家兄弟姘度，有的這個女孩子，問，貴子在本院檢察處打官司，是你保出去的，供，是，問，貴子現在何處住著呢，供，在鐵香爐四號住着哪，問、跟誰同居呢，供，貴子跟她母親甄玉氏在一塊住，推事對關蘇氏道，貴子跟她母親甄玉氏在一處，你跟玉關氏要人是不對了，訊至此．宣告原告之訴駁斥，將兩造斥回云。

黎明補公學校啟事

梅志潔君鑒閱本月二十二日世界日報載君啟事一則已悉所云欠君二百餘元之欵是否屬實自有賬簿可憑不難查實惟君時代之賬簿疑竇太多須君解釋而尤以制服費及預備費等項並未入賬似此情形已涉法律之嫌望君於三日內到校解釋以清手續否則君所經手之一切欵項本校概不負責特此聲明

平漢鐵路車務見習所緊要啟事

茲因奉管理局馬電略開明春新班暫停招生等因自應遵照辦理合亟登報週知（23—32）

公司登記注意

本社法律顧問吳大業光秉鏐大律師代辦登記素有經驗如願委託辦理者請到北平前門內後紅井八號吳光兩律師事務所接洽　北京日報社介紹

平漢鐵路行車時刻簡明表

民國二十二年六月廿一日改訂

站名（北平至漢口）：北平前門　長辛店　保定府　石家莊　順德府　彰德府　新鄉縣　鄭州　許州　郾城　駐馬店　信陽州　廣水　花園　漢口江岸　大智門　玉帶門

車次	說明	時刻
第一次	特別快車頭二三等臥膳俱備　每日開行	夜十點〇〇　一〇,三八　一〇,四八　二,〇八　二,二三　六,一三　六,二八　九,四六　一〇,〇一　一,一〇　一,四〇　四,二三　四,三二　六,五七　七,二六　九,五三　一〇,〇八　一一,三六　一一,五一　一,五四　二,三四　五,四六　六,[illegible]　八,[illegible]　[illegible]　八,三六　九,五四　九,五七　一,一〇　一,一五　一,二五
第十一次	常快車頭二三等飯食俱備　每星期一三五由平開行	午一二點三〇　一,一四　一,二四　四,五四　五,〇九　[illegible]　八,[illegible]　九,一一　一,〇七　一,二二　五,一〇　五,五〇　九,一四　九,三四　一二,二八　一二,五三　三,五七　四,一二　五,[illegible]　六,[illegible]　八,一一　[illegible]　九,〇八　一二,五一　一,〇六　三,三五　三,五〇　五,二〇　五,三〇　八,五〇　八,五五　九,〇五　九,二五　九,四二
第二一次	北平至石家莊常慢車頭二三等飯食俱備　每日開行	早七,二〇　八,〇九　八,二四　一二,四八　一,〇八　晚五,三五
第二五次	北平至保定府常慢車頭二三等　每日開行	下午二點三五　三,二三　三,三八　晚七,四七
第五三次	花園至漢口常慢車祗掛三等　每日開行	午一點一〇　四,五七　四,〇二　五,一二　五,三二　晚五,五〇

站名（漢口至北平）：玉帶門　大智門　漢口江岸　花園　廣水　信陽州　駐馬店　郾城　許州　鄭州　新鄉縣　彰德府　順德府　石家莊　保定府　長辛店　北平前門

車次	說明	時刻
第二次	特別快車頭二三等臥膳俱備　每日開行	夜十點三〇　一〇,〇四　一〇,四五　二,〇〇　二,〇三　三,二一　三,三六　五,五五　六,一〇　九,一八　九,五八　一二,〇六　一二,一六　一,四四　一,五九　四,三〇　四,四三　七,九〇　七,二七　一〇,一二　一〇,五二　二,〇四　二,一九　五,三五　五,五〇　九,三九　九,五四　一,一七　一,二七　二,〇五
第十二次	常快車頭二三等飯食俱備　每星期一三五由漢開行	午一二點二二　一一,三九　二,〇四　一,一四　一,一九　四,三八　四,四八　六,一八　六,三三　九,〇七　九,二七　一,二〇　二,〇〇　四,一九　四,三四　六,一八　六,三三　九,三二　九,五二　一二,四六　一,〇六　四,三二　五,一七　九,〇三　九,一八　一,一〇　一,三〇　五,二二　五,三七　九,〇七　九,一七　一〇,〇一
第二二次	石家莊至北平常慢車頭二三等飯食俱備　每日開行	早九點二五　一,五〇　二,二〇　六,三六　六,五一　晚七,四〇
第二四次	保定至北平常慢車　每日開行	早六點五五　一一,〇二　一一,一七　午一二,〇五
第五二次	漢口至花園常慢車祗掛三等　每日開行	早七點〇二　七,二〇　七,四〇　七,五〇　七,五五　午一二,〇四

儲記聲明股票遺失

鄙人將本人所有儲記拾頭交通銀行三八二號五股股票一張又一〇三八一〇三九一〇四〇等號一股股票三張共計面額洋八百元並附有息票俱全連同圖章同時遺失除正式向交通銀行辦理掛失手續外不論中外人士拾得上項儲記拾頭之交通銀行股票息票概作廢紙特此登報聲明　趙寶珍啓　二十二年十一月二十七日

金城銀行

資本　總額一千萬元已收七百萬元
公積金　共計二百四十萬元
營業　專辦商業銀行一切業務兼營儲蓄貨棧等業
行址　天津　上海　北平　漢口　大連　青島　哈爾濱

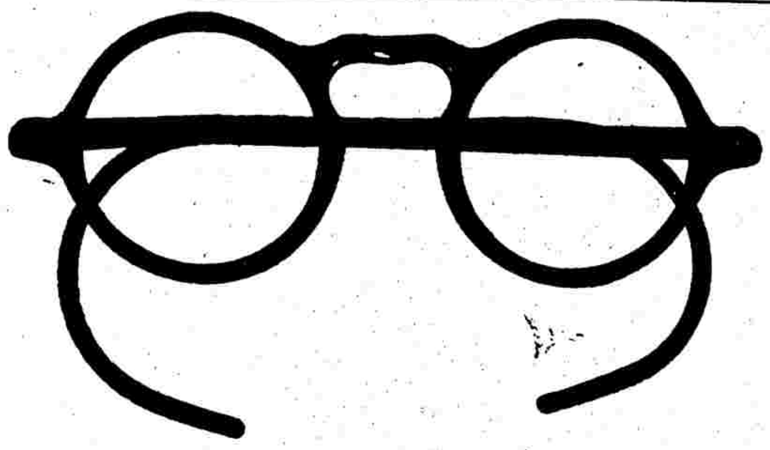

被邀入眼光學會專家

檢查目光確爲一件極重要的事體蓋眼之於人關係實非淺鮮所以有爲人審查目光之責者理宜愼重其事萬弗可率爾操觚我精益同人對於學術研究向不鬆懈驗光主任均能用極新方法以窮盡善盡美今者我精益被邀入美國眼光學會確係中國同業中之第一家是以諸君來精益配眼鏡無異在歐美配眼鏡因我精益之學術固可與歐美同業並駕齊驅也

前門外觀音寺西口路北

中國精益眼鏡公司北平支店謹啟
電話南局一百一十一號

滬平聯運通車時刻表

站名：京滬路：上海北站　蘇州　常州　鎮江　南京　津浦路：浦口　蚌埠　徐州　兗州　濟南　德州　滄州　天津西站　天津總站　天津東站　北寧路：天津東站　天津總站　豐台　北平前門

路	第三〇二次（由上海開往北平）	第三〇一次（由北平開在上海）
京滬路	開 二四,〇〇	到 二三,五五
京滬路	到 一,五八	開 二二,二〇
京滬路	開 二,〇六	到 二二,一二
京滬路	到 四,〇七	開 二〇,三二
京滬路	開 四,一七	到 二〇,二二
京滬路	到 六,〇三	開 一八,五二
京滬路	開 六,一一	到 一八,四四
京滬路	到 七,四五	開 一七,二五
津浦路	開 一一,〇〇	到 一五,〇五
津浦路	到 一五,五三	開 一〇,三九
津浦路	開 一六,一三	到 一〇,一九
津浦路	到 二〇,一二	開 六,二〇
津浦路	開 二〇,三二	到 六,〇〇
津浦路	到 一,一五	開 二,〇二
津浦路	開 一,四七	到 一,四二
津浦路	到 七,〇〇	開 二一,一〇
津浦路	開 七,三〇	到 二〇,五〇
津浦路	到 一〇,一七	開 一七,五二
津浦路	開 一〇,三七	到 一七,三二
津浦路	到 一三,二一	開 一四,三九
津浦路	開 一三,三六	到 一四,二四
津浦路	到 一六,二二	開 一一,三三
津浦路	開 一六,二五	到 一一,三〇
津浦路	到 一六,三五	開 一一,二〇
津浦路	開 一六,五〇	到 一一,三七
津浦路	到 一七,〇一	開 一一,二七
北寧路	開 一七,三五	到 一〇,〇二
北寧路	到 一七,四四	開 一〇,五三
北寧路	開 一七,四六	到 一〇,五〇
北寧路	到 二〇,一四	開 八,三〇
北寧路	開 二〇,一六	到 八,三八
北寧路	到 二〇,四八	開 八,〇〇

（注意）第三〇二次由上海開往北平　第三〇一次由北平開往上海

復生新聞編譯社

成立天津分社啓事　本社爲便利津市同業特在天津河東關帝廟大街關帝廟後胡同四號成立分社已自本月十七日起在津發稿至本月底止爲贈刊期間總社每日所發第一次稿亦逐日由分社送閱至總社所得最後消息則用電話傳達由分社刊發第二次稿以期敏捷幸同業隨時指導實深感盼

秀貞女醫院

專門產婦科兒科　內外科

門診每日自上午九時至下午六時止　延診隨請隨到　院址西單北大街　電話西局一一五九

銀質　美麗霜

最新發明　摩登妙品　與衆不同　三大特色

（一）用料不同細膩光亮銀霜耀人
（二）製造不同味濃厚芬芳
（三）美艷作用不同修容治疾功效雙生

凡欲求（一）化粧衛生修飾摩登者（二）面部滋潤容顏美麗者（三）治退晦暗者麻斑點者（四）爲省每日化粧經費者不可不賭一試便知優良

大瓶二角五分　中瓶一角五分　小瓶三十枚　每兩五分　每磅六角

中和大藥房

正陽門外大街珠市口南路東四十一號鐵兒胡同斜對過電話分局三二[illegible]

北平同濟堂參茸阿膠莊贈品（宣言）

本莊批發參茸設有專櫃經理凡各省各界主顧及南洋華僑郵寄交易經年凡冬令補品常備一如賜顧九元以上者除担負回皮郵費外附贈補品丸散或膏藥一成如購參茸膠醴丸散膏丹之價在一元以上者另有附贈如湯劑另有折算以酬惠顧諸君等雅意由十二月一日起以四星期爲限並送價目表藥目以資選擇特此聲明

大柵欄電南二九一四號

商標　夏士蓮雪花　標

TRADE MARK "'HAZELINE' SNOW" 商標

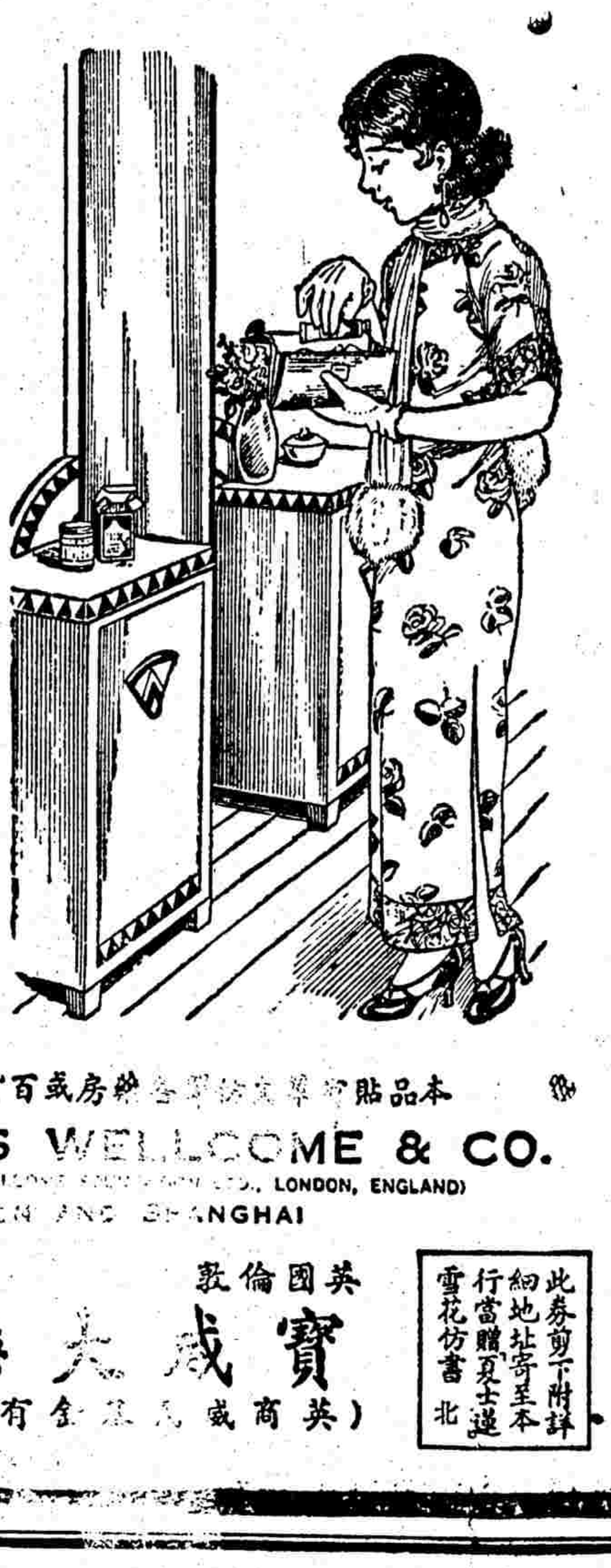

「夏士蓮雪花」是一種涼爽而無油膩的化妝品常用能保護容顏的天然柔潤與嫵媚也是撲粉的一種絕妙底子到交際場或戶外去的時候宜常備一支錫管裝的於手提囊中在戶內用應常備玻瓶裝的於梳妝台畔

本品[illegible]各藥房或百貨商店均有發售

BURROUGHS WELLCOME & CO.
(PROPRIETORS: THE WELLCOME [illegible], LONDON, ENGLAND)
LONDON AND SHANGHAI

英國倫敦　中華上海
寶威大藥行
（英商寶威大藥行有限公司）

此券剪下附詳細地址寄至本行當贈「夏士蓮雪花」仿書　北

Sh—311—c

每日畫刊

（歡迎版片）　第七十號　（報酬從豐）

（右）李萬春之豫讓刺無卹戲裝

（下）曹寶義之狸貓換太子戲裝

（右）侯喜瑞王玉吉青風寨戲裝

（下）王茂如烏龍院張文遠戲裝

（左）顧蘭蓀翠屏山之石秀戲裝

（右）梁小鸞（左）李吟香

雙妹嘜 生髮油

生新烏髮 加料精製 裝璜美麗 異常名貴 用之送禮 大方經濟

廣生行有限公司出品

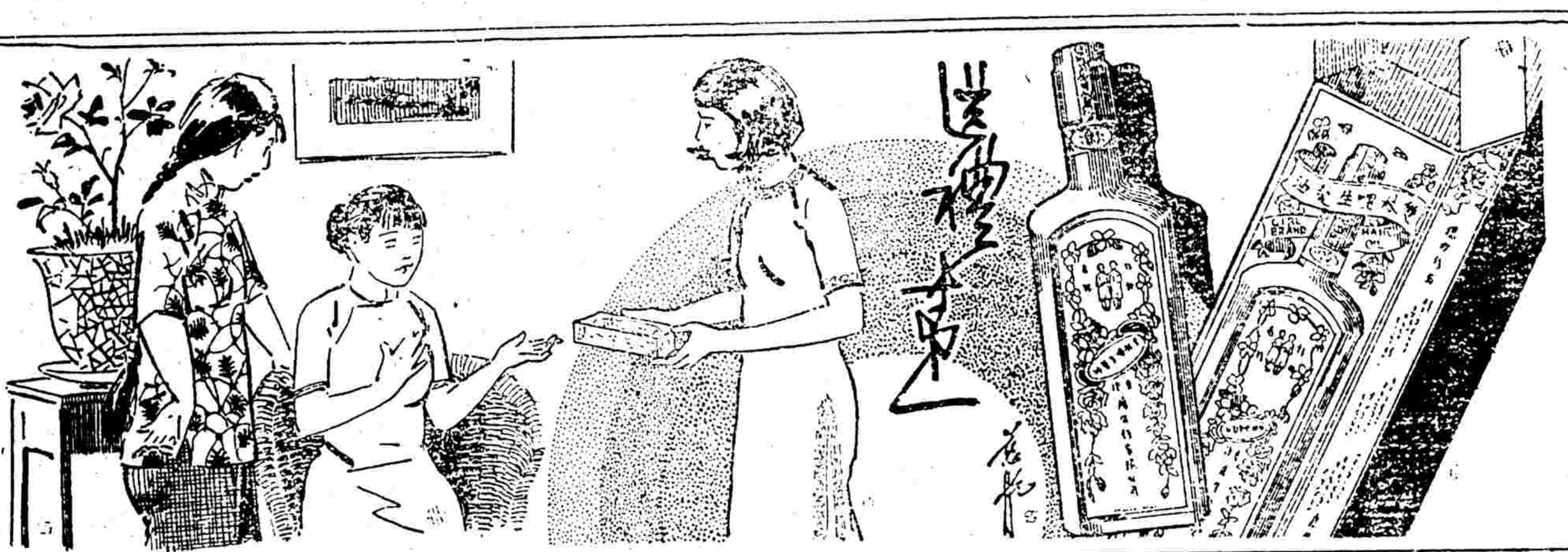

雙妹牌 美髮霜

藝林月刊廣告

本刊為畫學研究會主辦出版已經八年印刷精良風行中外所載古今名人書畫金石瓷陶各種美術品莫不考訂詳審附刊關於藝術名著皆屬罕見之本每期一角八分市外加郵費一分全年九折發行所在北平宣內頭髮胡同二十四號

國醫徐右丞啓事

鄙人於五月因事南返現在事竣業經回平暫假絨線胡同六十八號照常應診特此奉告（電話南局二千八百七十號）

芬芳馥郁 潤膚嫩面 雪花霜

當此秋冬之際易使皮膚粗糙

狂風似翦請速備

雪花之王

此霜材料純潔配製精良凡皮膚粗糙黑暗雀斑粉刺糟鼻等擦之光澤嫩面嬌艷美麗味濃馥郁不為風霜所襲此品誠化裝之王為愛美仕女每於盥洗後必須敷用之妙品

定價

【瓶裝】大瓶五角 中瓶三角半 小瓶一角

【零售】每磅陸角 每兩五分

總批發處

北平前門外觀音寺街電話南局一五一〇

天津鍋店街電話二〇九七三

中國大藥房

歡迎批發 代售克己

北京日報附刊
電影週刊
第七期　每星期日出版

影片上的說明書

亞

影片上的說明書，是處於重要地位之一，因爲有許多做不出到影戲上去的故事，都要使着說明書去表白他，而且無聲影片，也都要用說明去代表，就看有聲片，有的詞不達意，或者第三者的說話，和那形容詞，必要加說明上去的，這個說明的地位，在影戲片上，是不是很關重要麽，說明分着「做」「寫」兩部份，做的入，須要懂得全部影戲的劇情，而且撰著話句，須要通俗，若用着枯澀無味的話句，看的人不易看懂，若用著艱冷難認的字上去，看的人又不識，故所以做說明書，也是一種很難的職務，大凡一部戲，先將那情節大略做好了一篇本事，再看過了全部拍好的影戲片，須一段，一段，用筆記着，那一處應加一張說明，那一段應加一張總說明，記完了之後，已成竹在胸，再依照本事，一段一段的撰着，戲裏的說明，最好加得少點，因爲說明一多，着的人就要討厭的，撰好了全部說明之後，再去與導演看過，沒有遺誤了，那才可以發給寫的人去繕寫，那寫說明書的人，也大分高低，有幾個專寫說明書，的不說旁的，就是看見了幾個字，也能使人愛慕，加着好的話句，看的人就只有贊成，沒有討厭的了，有許多寫着美術字，和化體字，這是我所不敢讚好的，惟寫法確要有點美術化，那纔能使人看着動美感之意，寫說明書，係用黑的硬紙，排好了這張紙上應寫幾個字，用鉛筆划着格子，依格子上去寫，寫說明字的筆，須用一種描花筆，醮着白粉，（這白粉儀器館有買，是裝玻璃小瓶的），用時加水上去，就可寫了，）一個字一個字的寫着，切勿漏寫，因爲漏了一個字，這一張紙，就沒有用，要重寫了，一部說明的繕寫的筆資，大約要二十多塊錢，不經長短，也不論字的多寡，是講每部作標準的啊，寫好了中文之後，以前是還要加寫英文｜另由翻譯的譯好底稿｜現在因爲教育部的電影檢查會禁止，不用英文，故此新出的影片上，已沒有英文字幕，但是你將這片子賣到外洋去，仍是要用英文的，所以翻譯仍要用，不過是很少的了，都由那寫說明，或是撰說明，認得英文的人，兼做翻譯罷了，還有這片子，如要買到遲邏去，須要譯寫一種遲邏文說明書，寫好了，就用攝影機去拍到底片上去，這一個拍法，是將一張說明，用圖畫釘撳于牆壁上，鏡頭對牆壁搖着，如這一張說明，字多的，就拍長一點，字少的，就少拍一點，拍去，洗好，接入影戲當中，就成功了一部完全的片子了，翻譯同說明是聯帶的，故此我也併說着，不再另詳哩。

邵李婚席上的衆星

明日黃花之報告

（青）

醉翁之友八畊君，新自滬來，談天一公司經理邵醉翁之妹，與該公司營業主任李鶴君，在新新酒樓舉行結婚，畊君亦參與盛典，是日衆星閃爍，盛極一時，畊君詳述一切，爰照錄之，以爲關心於星訊者告，讀者其毋嗤爲明日黃花也歟　記者識。

邵，李，兩家．全都是銀海裏的聞人，所以，十八日新新酒樓的結婚席上，我滿目見到的，就只見那些閃爍着星光

全場羣星中，最忙的當然要算陳玉梅，她像傻子一樣子，在禮堂穿來又穿去，招待來賓，又要顧到婚事，跑上跑下，樓梯子給她踏平了，但，她，還是不見疲倦，還是笑容滿面地，穿來穿去，跑上跑下地興奮著．我們聽說，在婚前，玉梅小姐，又努力爲着姑娘作嫁我們祝福這一位嫂子吧，實在少見的，這樣子興奮，爲了姑娘的婚事，願做嫂子的全像這位玉梅小姐。

胡姍，陸麗霞，是女嬪相，聽說那二身嬪相禮服，是化了數百元的大價製，來的，的確發光的衣料怪可愛的，那精緻的做工更値得贊揚，於是．名衣美人，成功了這兩個漂亮的嬪相，這兩嬪相扶着新娘回出來的當兒，那紙捲兒像蜘蛛網般的紛飛，那花紙屑兒像雪花樣的亂下，頸項裏，頭上，身體上，全給花紙兒纏繞了，花紙屑迎面飛上去叫她倆不能睜眼，胡姍弄得笑了起來，還是陸麗霞資格老，一本正經地做她的嬪相。

胡蝶皇后，跟張巨川一塊兒來，究竟皇后的身價重，簽名叫中央影戲公司經理張巨川代簽的，皇后的衣服，灰綠色的旗袍，披上一件短皮衣，叫我們認不得她就是我們的皇后了，皇后到處，惹起許許多多眼睛均注視，但，皇后也許經驗多了，若無其事的向認識的人招呼去。

鄭小秋攜孩子，給王徵信．顧友敏帶「來」簽了名，傻笑着跑裏面去了，一會，却又跑出來，問人家說．「少變的地方在那裏」，叫人家聽不懂好一會，才聽懂這孩子要「小便」，才指引了他小秋這孩子大概不會超出二十歲吧你看巳胖的臉老那樣傻十笑著，走路也不好好兒走，簽了名，跳一步的

韓蘭根來了，簽了名，他就想回去，可是，給多少人拖牢了，大衣剝下，帽子斬下來「請客串一套去。」「那不，不，不，我實在有要緊事體，」那顆哭喪哭喪臉更起來。「不關格，儂來拉來哉，勿放儂走，要末客串一套再走」。「好格嗏，我情願勿要大衣，勿要帽子，走終是要走格」於是哭喪臉忽然的走了出去，惹的多人慌起來，忙追出去，呼呼，他却走上樓上看新娘去，但，韓蘭根終身逃走了的，我們始終沒有見了他可愛的滑稽戲」。

艾霞這一個怪，自從跑進來到出去，始終不見她笑一笑，跑進門，聲不響地簽了名，不知在簽名簿上找出了誰，才聲不響地跑進去．後來又不知鬧「些什麼，氣沾沾的把嘴唇翹得半大高，「野貓」現在不像「野貓」了，那樣子像一個「貓頭鷹」。

孫敏，龔稼農二個一同來，孫敏還戴着「春水情浪」中他曾戴過的黑呢帽，那只「翻司」倒比了在銀幕上漂亮一些，不過，這位孫先生太會胡鬧，半夜樓上下來，看見了舞場裏的一個舞女，他就不知對誰說的，「這是花國總統了，那只屁股倒眞有點…」，龔稼農額上皺紋，看上去，比仔銀幕朗格加多，要是他笑一笑，面皮得有十七八條電車軌．「六路圓路」的形容詞，似乎還不夠，可是，龔稼農的確有點英雄氣，尤其像今天穿了中國長衫，

老高摟着小高也來了，老高眞可愛，怪不得小高嫁男子是不可靠的東西，而偏跟老高結了婚，眞的，老高是怪漂亮怪體貼，怪溫柔，不知那下子二人在講些什麼，老高竟高興得撫起小高的粉臉來，惹人家笑起來，惹小高的臉紅濕．但，老高不是可愛嗎，

還有徐來，余光，宣景琳，葉秋心，倉隱秋，徐琴芳，黎明暉，王慧娟，都於着她們銀色的光輝，全場都給這些星光閃得搖動，我不能一顆一顆地把這一大衆的星都寫出來了

○○○○○

上海影界剷共同志會

自從藝華公司被擊以後，上海電影界．突然有」一番新的波動，而有上海影界剷共同志會之組織，復從製片商，已經牽涉到電影院既發通電，並警告上海大小電影院，請各院拒映田漢等編製導演主演之劇本，爰照錄如次。

◇通電全國◇

全國各報館均鑒，頃上中央黨部常務委員會，宣傳委員會，教育部，內政部，上海市政府，市黨部，一署，文日，值此山河破碎，外患頻仍之際，共產黨徒，不僅不知悔悟，同爲國家民族生存奮鬥，乃竟喪心病狂，認賊作父，既以燒殺手段，毀滅農村經濟，爲赤化中國之入手，復倡所謂普羅文學，鼓吹階級鬥爭，以破壞我固有的民族性，近更變本加厲，復思自計劃的赤化我電影界，爲燒殺之赤匪作掩護宣傳，以取悅於赤色帝國主義者，此輩蟊賊，設不予以澈底澈清，則何以救民族之危亡，而謀振興於來茲，屬會有鑑於斯，因有電影界剷共之舉，竊查上海藝華影片公司，所聘導演編劇演員等，多爲赤色暴徒，如田漢，田洪，金燄，胡萍，卜萬倉等，所攝影片，又類多鼓吹階級對立，貧富鬥爭者，如「民族生存」，「肉搏」，「前夜」，「烈焰」，「中國海的怒潮」等，此等影片，反動意識恭強，擾亂青年思想甚烈，爲害社會前途尤巨，諸公憂國爲懷，方以既患猖披爲慮，昕夕謀所以肅清之方，則此類爲赤匪張目之影片宣傳，斷無聽其存在之理，今電影檢委會，逆施而行，竟予通過，與屬會誠不知該會所司何事，與夫所昭示于民衆的正動與反動之分別何在矣，屬會不忍國家民族陷於覆亡，不忍全國民衆受其毒辣宣傳之麻痺，不忍電影界之爲其所利用，除還予嚴重警告外，用再仰懇鈞□迅令該公司即日銷毀已攝成各片，並自行改組公司，清除所有赤色份子，以後不得再攝類此意義之影片，並懇通令全國各戲院，不得放映該公司出品，如該公司敢于不知改悔，則懇令飭法院查封沒收，嚴懲首要，以爲甘心附逆爲虎作倀者戒，至宙影檢查委員會，對于此項反動影片，竟予通過，顯係受賄，否則，亦屬有虧職守，懇予一併懲處，以示儆戒等情，特電奉聞，上海影界剷共同志會叩。

◇警告滬院◇

敵會激於愛護民族國家心切，並不忍電影界爲共產黨所利用，因有警告赤色電影大本營｜藝華｜影片公司之行動，杳貴院平日對於電影業，素所熱心，爲特嚴重警告，祈對於田漢（陳瑜）沈端先（蔡叔聲，丁謙之）卜萬蒼，胡萍，金燄等所導演，所編製，所主演之各項鼓吹階級鬥爭，貧富對立的反動電影，一律不予放映，否則，必以暴力手段對付，如藝華公司一樣，決不寬假．此告，上海影界剷共同志會。

銀星顆顆

何爾賽家裏藏着三冊，共有三千四百二十個有趣的故事和笑話，他在銀幕用的，大概就是從那裏採取來的。

腦瑪希拉，自己愛她的捲髮，從不光顧理髮店，他從未把結婚戒指取下，如遇表演必要時，即戴一個較大寶石戒指，把結婚戒指遮蓋着。

范朋克，在他臥室中．置兩把電椅，作爲取笑的工具，如果有知己朋友去拜訪他，他便邀他們入臥室小坐，結果是燒爛他們褲子，哈哈大笑一場。

徵集各國電影法規

教育部社會教育司，准中國教育電影協會函請，特箋函駐外各使館，請徵集各國電影檢查法規，及與電影有關之刊物，原函云。

案准中國教育電影協會函稱，本會爲利用電影輔助教育，宣揚文化之機關，茲因我國電影事業，日臻發達，亟應編製電影年鑑，藉以明瞭過去情形，及昭示未來趨勢，該項年鑑，現已推定陳立夫，潘公展，王平陵，厲家祥，李暴泌，戴策，張常人等組織委員會，著手編纂，內中除詳載我國電影事業現狀外，並擬刊入各國電影法規。◇◇◇◇（未完）

徵聘私人秘書

不論年歲資格須舊學確有根底者尤以失意老儒爲最宜月薪從優有願就者請擬駢散應酬書各一封投寄北平宣外大街二百號北京日報社二十號信箱宜齋主人合則邀不合恕不復

故宮日歷

故宮二十三年大日歷現已出版均用厚銅版紙精印活頁一面日歷一面古物古畫多鄙世諸名家傑作最多全世界罕見之禮品較諸二十三年尤爲精彩絕倫注意一每購日歷五只加贈

饋贈親友非常相宜每只二元二角函購加寄三角

梅蘭芳劇影一冊購十只加贈富運成三十年史一冊

經售處　北平東城沙灘七號　楊本賢廣告公司　電話東局三一〇〇

古物日歷

古物陳列所印製廿三年日歷現已出版銅版紙精印五彩每頁背面均應時按節選插古物古畫如宋畫七十二候郎世寧畫趙子固等布面金字裝璜雅緻壁上案頭定價二元五角批發七五扣郵費

兩用活頁書式　花卉人物及龍舟競渡中秋佳瑞等圖洋裝帶套可適用旅行攜帶俱便和饋贈親友尤爲相宜　三角

總批發處（北平沙灘）楊本賢廣告公司

專治心口疼

▲國歷十二月廿四廿五廿六▼（買一匣送一匣）

▲舊歷十一月初八初九初十▼

秘製　茄楠香理氣丸　萬應保壽膏

俗名心口疼胃即病初起多因急氣憂鬱喜食辛辣物致傷胃部消化漸衰加以飲食不調胸部爲堵兩脇脹滿食物作疼欲嘔不出倒飽作噎飯後倦怠欲眠停食積水大便燥結若遇急氣疼痛難忍日久面黃消瘦形似癆病如不速治百病以而叢生脾胃虛弱致引肝氣上升能作咽疼甚至咳嗽吐血或四肢抽疼遺害甚大本社得家傳專治二種肝胃疼病無

論重輕均可痊愈斷根每匣二元加料四元膏藥每張一元加料二元外埠函購二角郵費

北平西單舊刑部街二十九號　亞伯藥社

一月一日至三日減價一半只此三天

專治肝氣胃病　清肝濟衆丸

按肝主風風爲百病之長胃納食食爲營養之源故於健康上有密切之關係專治男婦老幼一切肝氣胃病憂思暴怒頭痛心神不安

也是以肝胃患病則宜早爲治療日久不愈則必轉患其他百病本社精製過度肝鬱不舒情志不遂氣鬱煩悶悲愁意懶氣血虧傷肝氣結胸痛手足麻木遇事串痛四肢作抽腰背疼痛不良嘔吐食水不思飲食食後燒心大便秘結腹脹腹痛無論遠年近日速服此丸保愈除根。定價小盒六服一元大盒十二服二元

專治脚腫臌症　行路如踏棉花

禹濬川散

有窩移時復起行路如踏棉花此病乃因腎虛氣虧久立久坐勞碌過度脾土不能制水濕溢下注故先腫脚日久上延過膝至腹及陰處發腫腹脹則成臌症氣喘小便數危險萬狀矣本醫精製的特效良藥也無論男婦老幼如患此病者速服一付見效三付全愈除根專治脚腫臌症可靠以成沉疴也每付大洋六角半打三元特品一元二角外埠函寄費二角

康之淵醫藥社　總社北新橋石雀胡同內九號　分社北平東單牌樓西觀音寺路南

家傳秘製　血腎風寒靈

▲獨一無二▼　▲貧不取利▼

此藥施捨多年百發百中與衆不同凡患腎虛寒遺滑精陽痿泄偏墜疝房無力勞咳嗽虛癆症吐血崩血寒經胎產症赤白帶崩漏下乾血癆筋骨痿腰腿病胸脇腹脹病肝胃疼積痞癥瘕泄瀉等一切血腎病風寒筋骨疼未有不損傷氣血日久失治妨害前途甚大患者如服此藥不好者速服本堂太和丸女服盎靈丹外貼盎靈膏奇效如神陰曆一月一日至三日減半函購不加另速管保除根無效退洋二六角一元九二角五角另售真正藏紅花宣外北半截胡同四十九號松壽堂韓

活胃散

完全國貨

主治　健胃消食胸膈脹悶嘔吐嘈雜功効神速

北平藥市街　中西製藥社出品

康健的兒童

兒童常服司各脫乳白鰵魚肝油能補先天不足後天虧虛久服身壯力健發育充足凡百小病可以無形消滅凡兒童出齒及其求學時代最爲有益

請認明漁夫商標爲記

各大藥房均有出售

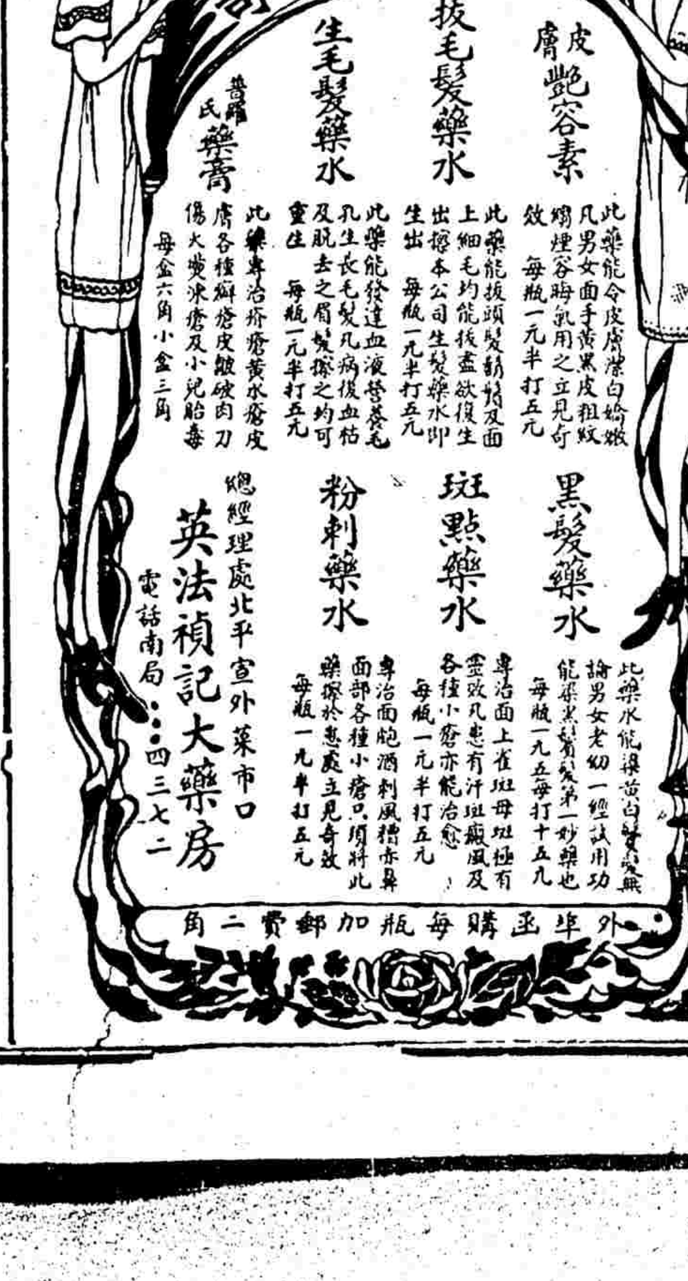

北京日報附刊　鐘鼓樓

No.231　燕燕一得軒主合編

史家地位之變遷（四五）

吳貫因

之褒貶。史家認故君爲人臣之所天，爲故君所不喜之人，即爲史筆不能恕之人也，至於揭竿革命者，史家雖有成則爲王敗則爲寇之異，然在失敗者貶，既己反對帝王，史家以忠於帝王爲職志，安得不貶之罰之，若其能成功者，自己取得帝王之地位，即史家所認爲聖神文武之歷史主人翁，又何敢以叛逆之惡名相加也，要之，前代史家之所謂忠，以獻身於一姓帝王爲標準，而不以國利民福爲標準，循此標準求之，則史家教忠之法，固亦能自圓其說矣

驃國「三」

陳翔冰

雖然，驃國於唐以前，已爲中國所知，吾人若進而考其循何道以聞於中國，則從雲南以聞之之說，無可疑也。此太平寰宇記，固已証明之矣，然其通中國，則在南詔臣服之後，時當唐貞元十八年，即公元八零二年也，於時驃王遣其弟來獻國樂，後此五年，又隨南詔之使入朝，新唐書南蠻傳所謂，『南詔以兵彊地接，常羈制之，』貞元中，王雍羌聞南詔歸唐，有內附心，異牟尋遣使楊加明，詣劍南西川節度使韋皋，請獻夷中歌曲，且令驃國進樂人』，已明言之，當時所進驃樂凡十二曲，一曰「佛印，」驃云，「沒馱彌，」國人及天竺，歌以事王也，二曰「讚安羅花，」驃云，「嚨莽第，」國人以花爲衣服，能淨其身也，三曰「白鴿，」驃云「答都，」其飛止遂情也，四曰「白鶴遊，」驃云「蘇謾底哩，」謂翔則摩空，行則徐行也，五曰「鬥羊勝，」驃云「來乃，」昔有人見二羊鬥海岸，彊者則見，弱者入山，時人謂之「來乃」，「來乃」者勝勢也，六曰「龍首獨琴，」驃云「彌思彌，」此一絃而五音備，象王一德以畜萬邦也，七曰「禪定，」驃云「掣覽詩，」謂離俗寂靜也，八曰「甘蔗王，」驃云「遏思略，」謂佛教如蔗之甘，皆悅之味也，九曰「孔雀王，」驃云，「桃石，」謂毛采光華也，十曰「野鵝，」謂飛上必雙，徒侶畢會也，十一曰「宴樂，」驃云，「嚨聰網摩，」謂時康宴會嘉也，十二曰「滌煩，」亦曰「笙舞，」驃云，「扈那，」謂煩悶以適情也，可見當時進驃樂，其清歌妙舞，固極一時之盛，加以白居易，元微之之歌詩煥彩，雖寄意於諷諫，亦可見一時之壯舉逸興，若『玉螺一吹椎髻聳，銅鼓一擊文身踊，珠瓔炫轉星宿搖、花發斗藪龍蛇動，』之狀態，幸借詩人妙筆爲之曲曲傳出，不然，千古而後，誰其知之，今日考其言語者，以英人蓋美 G. E. Harvey 之意見，至公元十三世紀尚存在，而阿里千 Arakanese 人於此時期，亦尚日驃爲緬甸，中國人則僅至十世紀間耳。

魚塞漏舟

（何）

予嘗讀清儒陸隴其三魚堂文集，而謂陸氏自詡爲醇儒，實則腐儒之尤，蓋儒者無他技，惟日孜孜於天理人欲之辨，程朱陸王之爭，甚至拘拘於功過格，陰隲文，感應篇諸事，雖不謂之腐儒不可得也，考陸氏以三魚堂名其集，是亦有說，陸溥嘗爲豐城縣丞，督運，夜過釆石，舟漏，跪祝曰，舟中一錢非法，願葬魚腹，漏忽止，且視之，則水荇裹三魚塞其罅，溥爲隴其之曾祖，以三魚名其堂，所以志奇蹟也，隴其以三魚堂名其集，所以述祖德也，清官得天之祐，以魚塞其漏舟，非惑於陰隲感應之說，而謂果有其事乎，自漢儒董仲舒倡天人感應之說以來，腐儒實多，固不必爲陸氏咎也，然曩者予因不信道學家之神道謬說，乃並其魚塞漏舟之事，亦以爲虛妄矣。

頃見報載廣州通訊，粵滬航線，中國二星（譯音）商船，載貨二百噸前來廣州，過魚珠（譯音）砲台時觸礁，船底洞穿，水湧入甚速，般將下沉，船員亟抽水圖救急，但水忽不入，船仍浮起，繼續前進，船員異之，追抵省後，起卸艙底，則見橫阻洞口者，有一大魚，衆始恍然，全船生命得以保全者，實賴此魚塞洞之力，魚爲銀鯉，重三十五磅，取至岸上時，魚已死，船員感其功，爲之舉行葬禮，並立碑以誌之，此訊果確，則魚塞漏舟，奇事有偶，殆因舟漏入水，魚隨水急入，適塞其罅，顧亦未可傅會陰隲感應等荒唐之說也

社會小說　生命線

第四回（五十四）　戊戌生著

第四回　異地慰情喜聞跨竈架命子　鬩垣傾耳禍起蕭牆因忤奴

祿如連說不必，反正聘雪兒就擱不久，財政的事，鮑兄還是託聘雪辦的好，鮑二知他避嫌，也不便說什麼，這時珠巢梳粧完畢，走來問鮑二道，二少，如何不打電話給六小姐，請他來玩玩，這時候他可以多坐一回兒，鮑二道，也好，你叫阿芬去打電話，阿芬聽說，忙去打電話，不一刻，便回來說，請二少自已去說話，鮑二知道必是不來，咕嘟着嘴，去電話，珠巢就蹓身下來，替聘雪裝烟，剛遞過去，鮑二滿面笑容的回來，珠巢笑對他道，可不是嗎，要你親自請他，才有效呢，鮑二道，老六那邊有客，說不能來了，珠巢道，你哄誰，我是善觀氣色的，方才怏怏的去接電話，現在快活得什麼似的，別哄我啦，鮑二道，我不哄你，其實他家裏有女客，你當是誰，就是白老五，他們倆是難得見面的，所以我也叫他不用來了，珠巢鼻嘴一披，調侃道，罷罷，二少竟如此體貼人，這事怕瞞不過我，老五今日，必是代你做說客去，看你的樣子，就知道了，聘雪此時，已細完了一口烟，插言道，此事早晚就要成就，那是自然，祿如問道，可惜兄弟就要啟程，不知赶得上否，鮑二道，那裏有這樣快，要是談得順手時，梅三兄或來得及，祿如道，如此說來，與二兄榮遷，同時恭賀罷，鮑二越發高興，謙遜道，全仗兩位鼎力，聘雪笑道，你這話說得清楚些，你那尊寵的事，我們會無絲毫微勞，可不能併案辦理的呀，說的四人都笑了。【未完】

□□□□□

王泊生新編『文天祥』　社會局已批准

王君泊生，費時半載，始告完成之『文天祥』，殺身成仁，已公演有日，乃忽因其至友之喪，赴滬弔唁，至稽時日，聞已定於月之十九日起程返平，其劇本亦已於昨日由社會局批准，批文有謂；『查該劇本描寫各情，均甚切實，足使社會人民，知所警省，洵堪嘉許，應即準予公演，』等語，亦可見此劇內容之一斑云。（青）

一得軒劇譚

231　一得軒主

◇漢錢業冬賑遊藝大會（一）

昨據漢口快訊，謂李萬春率永春社全體藝員，於二十日二十一日兩晚，演漢口市錢業同業公會籌募冬賑遊藝大會後，預定二十二日休息一天，二十三日（即昨日）離漢，赴石家莊演唱十日，演畢即北返，預計下月十日前後，即可到平，茲錄漢冬賑遊藝大會戲目如左。

◇十二月二十日夜戲◇

黃金台　李鴻卿喬向之
捉放曹　工餘是樂如呆
回寒窰　李寶徵楊午雲
黃鶴樓　汪嘯白朱亦顛徐鴻培
奇雙會　黃玉麟—即綠牡丹—
空城計　何友三朱亦顛
珠簾寨　李萬春小奎官毛慶來

舊都魔影

第八回（一五五）（戊戌生著）

蕙君說了這句話，又想到騰霄爲人，知道他是得寸進尺的，怕他又橫起來，便硬一硬心腸，接言道，若說今日的事，原是你豬油蒙了心，爲了金七喝醉了，埋怨我幾句，我也沒有說什麼，你倒開了支票，說算清酒局錢，從此斷絕你的關係，難道這支票也是金七叫你開的嗎，騰霄嗚咽道，我到李總理那邊去的時候，我原託他陪着旭明，他却將旭明擺脫了，和你喊喊喳喳的，說了我一大堆，分明又在你面前挑撥我，所以你在酒席上，變了很嚴厲的態度，不但不聽我勸，你反而當場給我一個下不去，你平日是這樣的麼，我也何嘗受過你這一套，你想想，如何不教我寒心，蕙君見他揭破方才兩人密語的內幕，不覺臉上一紅，料想是瀟雪弄鬼，明知此事瞞不過去，便冷笑一聲道，哦，原來你爲這點點事，便和我動這般大氣，我和金七說話，豈是犯法的事，你別糊塗，我如今還沒有嫁你呢，便是嫁了你，難道我說話的自由都沒有了嗎，難爲你有這些閒工夫，管起我來了，我勸你還是管管你們太太罷，騰霄道，自然嘍，他要不說我什麼，我也不犯着和他嘔氣，他爲什麼說我許多話，蕙君又冷笑道，這都是你疑心生暗鬼，你做人好好的，人家能說你什麼，騰霄聽了這話，更自有氣，忙說你還迴護他呢，他說的話，人家都聽了清清楚楚，還賴得掉嗎，不信叫滄海來，當面質問，蕙君道，你要叫金七來質問也容易，但我們說什麼話，你又不在場，我準知道這都是姓岳的小子放的火，我也得叫他來問問，當面四人都對明白了，再丟開手，免的疑神疑鬼的，藏着掖着兩邊次一次的鬧，挨五再三向兩二勸解，無奈知君執定不聽，定要當差，滿瀟雪叫來，說幾次三番，都是他在裏頭搗鬼，他和金七是爲老五的事，吃酸醋，他爲什麼將我也拉在混水裏，今天非得問明不可，騰霄也逼着家人請金七，孫福無可奈何，只得到前邊去請，可巧滄海因酒醉過甚，勉強眼看着姓何的發宗稿，屐了一輛汽車回去了。【未完】

吹

（怡怡）

你不要小看了這個「吹」字，以爲只有這麼七筆，就瞧不起它，要知道「吹」之爲用很大，你如果照「吹」的字義來解，自然，只有『噓氣』之謂也，別無其它的意思。你如果照「吹」的用處來說，那就多啦，譬如笙簫管笛，只要凡是需口奏的樂器，都離不了『吹』，因要『吹』，然後纔能奏得出悅耳動聽的曲子，使人聽了，不勝歡迎，甚而至於要奉贈你一個『吹』的什麼專家，如『口琴專家』之類，多麼榮耀：你如果臉皮厚得和牛皮一樣，見了人，儘無中生有，像煞有介事地說，某王席是咱的姊丈，或某部長，是那造化更大的妹夫，臉皮不會紅一點，自有一般了，說不定那花花綠綠的鈔票，雪雪白白的洋錢，人，情情願願拿得來孝敬你，爲的是，借此便好拜托你向你的主席姊丈，或是部長妹夫之前，說項吹噓，弄一個官兒玩玩，豈不威風，萬一說露了馬脚，顯了狐狸尾巴，那麼壓根兒也會敬贈你一個『牛皮大王』，或『法螺專家』的頭銜，印上了卡片，出出風頭，也夠闊的了。

唉，你不要小看了這個「吹」字，以爲只有這麼七筆，就瞧它不起，要知道，「吹」之爲用，確很大啊，只要你能懂得「吹」的竅訣，便一生吃着不盡，受用無窮（怡怡）

掉換處

大華　西單商場一五六號
半畝園　西單商場　電西二八〇八
豫康東　東安市場　電東四七〇八
華豐　東安市場　電東四三九八

北平總經理天祥煙行　東四商場　電東三六三九

天津　正昌烟公司

克瑞克香烟　又名木倫川三　贈彩

請吸高等克瑞克香煙
（一）美國烟絲製造
（二）烟味清香
（三）裝璜優美
（四）定價低廉
（五）積存空皮可換貴重物品
十個換江西磁飯盌　十五個換西式磁盆　二十個換三號連二式呼　三十個換二號方式呼　五十個換大號彩花西洋磁盆　一百五十個換手提電燈　一百個換衣料　二百個換麻雀牌

專治積痞

左助淤滯，名曰肝積（肥氣），名曰脾積（痞氣），心至小腹，名曰腎積（奔豚），名曰肺積（息賁）……
廣義氏七寶丹，獨門秘方，專治積聚痞塊，男婦老幼，食積氣積，胸肝兩脇脹痛……每包一角，每盒十包二元，外埠郵費自理

北平崇文門外花市……廣義氏製藥所

閱報病痊　重謝六七舒肝丸　王靜瀾老大夫　各病各

鄙等素患肝氣病，年久，愈而復犯，向未痊功，鬱結兩脇串痛，胃氣疼，或食後堵塞，肢體疲倦，嘔吐噎嗝，氣逆則發，胸隔瘦……幸見報登，服六七舒肝丸，數日痊愈，特登報聲謝。

引世界罕見罕聞
代售處　天津北門外……　北平西單……各大藥房
重謝人徐總統四公子徐緒通

順天醫院

內科　肺癆科　皮膚花柳科　統治各科
院長董子鶴
六〇六注射　每針一元五角起碼
新法治痔不動刀　美容法　治粉刺
自喉猩紅熱　清血注射　預防花柳新法
戒烟　保能戒除　無毒戒烟丸　每盒百粒　三圓二角
預防中風注射　本院本年研究所得，對于是症有確效之預防注射，凡人失眠長達四旬者，皆有得中風之可能，如頭暈耳鳴手足麻木，爲研究此病起見，每星期一三五午後一點至四點來院檢驗血壓者免費
病室完備　入院隨時
院址　前外李鐵拐斜街中間路南　電南一九二〇

信箱出租

張益三廣告部
登廣告或訂閱書報藥品者，函知即派人前往接洽，西單牌樓北商場三樓七二〇……

介紹前清御醫力醫隱先生　內廷珍用秘製聖藥

化痰潤肺膏　潤腸膏　去翳膏　治喘膏　耳聾水　萬應水　痔疾膏藥　止蜂螫痛散　啓明水　殺虫水　脚氣藥水　砂眼膏　健胃散
以上各種品神效非常
由其家嗣嘉禾大夫精製出讓
力嘉禾診療所發售　北平宣外大街六十一號
注意　力氏藥品并無託人在外出售

內服艷容片

有清血解熱潤腸化毒之功，誠美容之聖藥……每瓶一元……

補腎衛精丸　此丸補腎益精健體壯陽……每大瓶二元，小瓶一元……
華歐藥房　青雲閣內樓上
諸君購藥注意剪此廣告來購另有贈品
總發行處

藥水

平肌藥水　面鉋藥水　奇藥粉刺面麻
美容　大王　皮膚白色素　愈斑光面水　生毛髮藥水　每瓶二元

癆傷　痰喘　咳嗽

樂山潤肺止咳化痰丸，專治男女老少，新久咳嗽，各種咳嗽，肺癆咳嗽，痰喘，每屆秋冬，常以重，……每盒洋六角，……
總經理處　中華大藥房　前門大街中段路東
天津單街子張家老德記藥房　外埠均有出售
函購……加郵費二角

滿新齋　老專門臟症科

老專門臟症，凡男婦老幼患水臌氣臌婦女血臌腹內一切積聚痞塊，週身肿腫，氣短作喘，口乾作渴，小便短赤，肚大光亮，青筋現露，已成各種臟症，快來調治，本醫經治，藥到病除，忌食鹽醬者，本醫備有衛生醬油代鹽用
北平前內絨線胡同東小栓馬椿一號　電南四六八八

陶卿氏秘製

安胎種子寶眞丹

常見富貴之家年過四十託言無子廣置姬妾以冀麟兒有望誰知腎火熾動情慾肆而津液涸竭神形與終嘆無兒此藥專治男子身虛體弱酒色過度婦人經水不調子宮寒冷赤白帶下等症服此藥十八粒保胎安產一切諸症

北平鮮魚口南孝順胡同十九號 寶華堂

外埠加洋二角　空函恕不答覆

無子一生之苦無後爲不孝人多有妻子以後身受多妾無子則已傷身田八體以後家產無子嗣以無子如此無子嗣香火以後代錢花速服丹十種八天子百病一貫之子得子莫失學門臨受除苦喜慶臨門此丹寶

華在大柵欄南順胡同東十間路南門內 寶華堂中孝家號藥牌舖 氏

眞正立止羊癎瘋藥

獨門眞傳　羊癎瘋原分五種，男女老幼無論久治不愈，服此藥絕無不效。每瓶一元。

眞正馬寶立愈瘋狂

家傳驚悸除根

玉蓉洗臉水

每瓶一元　外埠加郵費二角

北平會賢堂

北平國醫研究會事

本會自醫藥協會改組更名爲北平國醫研究會，已於十一月五日開正式成立大會，選舉職員分別就職，並設立國醫研究委員會，會者可來會索取會章及志願書填送本會，以憑審核。

電話二○一○

重修黃帝陵

軒轅黃帝陵在陝西中部縣，年久失修，本月八日由國府林主席召集中央各院部會長官立黃帝陵修築委員會，擬將陵之整理研究。黃帝爲中華民族之始祖……

鷄血藤丸

廣東精純製法，治婦人經血不調，月經不通，帶下，血虧，腰痛等症……每盒一元

脾胃兩健丸

善能解除烟酒毒滯　衛生局註册　化滯消氣順肝平

老人喘哮　小兒肺炎

李鐸卿大夫

專治內科外科婦科小兒科首淋病，注射六○六，白喉，梅毒。

李鐸卿大夫製……止癢健膚膏　專治黃水瘡、凍瘡、疥瘡、各種瘡毒

每盒大洋五角　各大藥房均有代售

患者請至西四護國寺街

華仁診療院

電西一七三二號

耳聾耳鳴

德國新與一盒除根

大洋一元

寸白蟲　除根

凍瘡藥

痔瘡丸

贈送雪花膏

立止婦女白帶

興華大藥房

北平前門外西河沿路南外埠函購加郵二角

打倒咳嗽痰喘

肝氣救星到平

加料舒肝丸此藥與衆大不相同，乃專門醫生研究多年，專治肝氣不舒胸脹胃口，每盒六角。

專治腰疼寒腿

凡患腰腿疼痛四肢麻木筋骨抽痛……

萬靈筋骨膏　張氏追風丸

北平西單牌樓北中街總布胡同十六號　寶善堂

普春堂藥室

祖傳秘方配製各種膏丹如下

二聖救苦丹　婦寶勝金丹　參茸養元膏　千金化痞膏

總批發處

麝香化血通經丹

壽山氏麝香化血通經丹　每服二元

鹿茸速效膏

每張一元四角

固本健陽丹

新久淋濁丸

總售處

咳嗽一合愈

九零九藍色淋濁丸

東德亞藥房　電話分局二七○一號

專貼胸腹痛積聚病塊

每逢初一十五價減一半

廣春堂

止咳化痰 嗽拉靈

除根胃病 克利片

起碼二元 六○六

太和藥房診療所

東安市場正街路東　東四牌樓北大街路西

康寧補血精

養血調經 安胎種子 婦科回生丹

勞傷吐血 保肺止咳丸

千金固體膏

專售處　北平大六部口四號

扶陽種子 生殖快樂片

清血解毒 聖藥美福露

通竅耳聾丸

福蘭堂

千金種子丹

種子丹期收價減半　耳聾丸收價減二成

養浩廬醫院改革週知

西長安街養浩廬中醫醫院長楊浩如啓